



PRESIDEN
REPUBLIK INDONESIA

SALINAN

PERATURAN PEMERINTAH REPUBLIK INDONESIA

NOMOR 14 TAHUN 2021

TENTANG

PERUBAHAN ATAS PERATURAN PEMERINTAH NOMOR 22 TAHUN 2020

TENTANG PERATURAN PELAKSANAAN UNDANG-UNDANG

NOMOR 2 TAHUN 2017 TENTANG JASA KONSTRUKSI

DENGAN RAHMAT TUHAN YANG MAHA ESA

PRESIDEN REPUBLIK INDONESIA,

- Menimbang** : bahwa untuk melaksanakan ketentuan Pasal 52 dan Pasal 185 huruf b Undang-Undang Nomor 11 Tahun 2020 tentang Cipta Kerja, perlu menetapkan Peraturan Pemerintah tentang Perubahan atas Peraturan Pemerintah Nomor 22 Tahun 2020 tentang Peraturan Pelaksanaan Undang-Undang Nomor 2 Tahun 2017 tentang Jasa Konstruksi;
- Mengingat** :
1. Pasal 5 ayat (2) Undang-Undang Dasar Negara Republik Indonesia Tahun 1945;
 2. Undang-Undang Nomor 2 Tahun 2017 tentang Jasa Konstruksi (Lembaran Negara Republik Indonesia Tahun 2017 Nomor 11, Tambahan Lembaran Negara Republik Indonesia Nomor 6018);
 3. Undang-Undang Nomor 11 Tahun 2020 tentang Cipta Kerja (Lembaran Negara Republik Indonesia Tahun 2020 Nomor 245, Tambahan Lembaran Negara Republik Indonesia Nomor 6573);
 4. Peraturan . . .



PRESIDEN
REPUBLIK INDONESIA

- 2 -

4. Peraturan Pemerintah Nomor 22 Tahun 2020 tentang Peraturan Pelaksanaan Undang-Undang Nomor 2 Tahun 2017 tentang Jasa Konstruksi (Lembaran Negara Republik Indonesia Tahun 2020 Nomor 107, Tambahan Lembaran Negara Republik Indonesia Nomor 6494);

MEMUTUSKAN:

Menetapkan : PERATURAN PEMERINTAH TENTANG PERUBAHAN ATAS PERATURAN PEMERINTAH NOMOR 22 TAHUN 2020 TENTANG PERATURAN PELAKSANAAN UNDANG-UNDANG NOMOR 2 TAHUN 2017 TENTANG JASA KONSTRUKSI.

Pasal I

Beberapa ketentuan dalam Peraturan Pemerintah Nomor 22 Tahun 2020 tentang Peraturan Pelaksanaan Undang-Undang Nomor 2 Tahun 2017 tentang Jasa Konstruksi (Lembaran Negara Republik Indonesia Tahun 2020 Nomor 107, Tambahan Lembaran Negara Republik Indonesia Nomor 6494) diubah sebagai berikut:

1. Ketentuan Pasal 1 diubah sehingga berbunyi sebagai berikut:

Pasal 1

Dalam Peraturan Pemerintah ini yang dimaksud dengan:

1. Konstruksi adalah rangkaian kegiatan untuk mewujudkan, memelihara, menghancurkan bangunan yang sebagian dan/atau seluruhnya menyatu dengan tanah atau tempat kedudukannya menyatu dengan tanah.
2. Bangunan Konstruksi adalah wujud fisik hasil Jasa Konstruksi.
3. Jasa Konstruksi adalah layanan jasa konsultasi konstruksi dan/atau pekerjaan konstruksi.

4. Konsultasi . . .



PRESIDEN
REPUBLIK INDONESIA

- 3 -

4. Konsultansi Konstruksi adalah layanan keseluruhan atau sebagian kegiatan yang meliputi pengkajian, perencanaan, perancangan, pengawasan, dan manajemen penyelenggaraan konstruksi suatu bangunan.
5. Pekerjaan Konstruksi adalah keseluruhan atau sebagian kegiatan yang meliputi pembangunan, pengoperasian, pemeliharaan, pembongkaran, dan pembangunan kembali suatu bangunan.
6. Pekerjaan Konstruksi Terintegrasi adalah gabungan Pekerjaan Konstruksi dan jasa Konsultansi Konstruksi.
7. Pengguna Jasa adalah pemilik atau pemberi pekerjaan yang menggunakan layanan Jasa Konstruksi.
8. Penyedia Jasa adalah pemberi layanan Jasa Konstruksi.
9. Subpenyedia Jasa adalah pemberi layanan Jasa Konstruksi kepada Penyedia Jasa.
10. Penyelenggaraan Usaha Jasa Konstruksi adalah upaya pengelolaan rangkaian kegiatan untuk mewujudkan Bangunan Konstruksi yang kukuh, andal, berdaya saing tinggi, berkualitas, dan berkelanjutan.
11. Asosiasi Badan Usaha Jasa Konstruksi yang selanjutnya disebut Asosiasi Badan Usaha adalah organisasi berbadan hukum yang mewadahi Badan Usaha Jasa Konstruksi.
12. Asosiasi Profesi Jasa Konstruksi yang selanjutnya disebut Asosiasi Profesi adalah organisasi dan/atau himpunan individu profesional dalam suatu bidang keilmuan tertentu di bidang Jasa Konstruksi, berbadan hukum, dan bertanggung jawab atas pembinaan dan pengembangan profesi tersebut.

13. Asosiasi . . .



PRESIDEN
REPUBLIK INDONESIA

- 4 -

13. Asosiasi Terkait Rantai Pasok Konstruksi yang selanjutnya disebut Asosiasi Terkait Rantai Pasok adalah organisasi berbadan hukum yang mewadahi usaha terkait material Konstruksi, peralatan konstruksi, teknologi konstruksi, dan sumber daya manusia.
14. Standar Keamanan, Keselamatan, Kesehatan, dan Keberlanjutan adalah pedoman teknis keamanan, keselamatan, kesehatan tempat kerja konstruksi, dan perlindungan sosial tenaga kerja, serta tata lingkungan setempat dan pengelolaan lingkungan hidup dalam penyelenggaraan Jasa Konstruksi.
15. Kegagalan Bangunan adalah suatu keadaan keruntuhan bangunan dan/atau tidak berfungsinya bangunan setelah penyerahan akhir hasil Jasa Konstruksi.
16. Sertifikat Badan Usaha adalah tanda bukti pengakuan terhadap Klasifikasi dan Kualifikasi atas kemampuan Badan Usaha Jasa Konstruksi termasuk hasil penyetaraan kemampuan Badan Usaha Jasa Konstruksi asing.
17. Sertifikasi Kompetensi Kerja adalah proses pemberian sertifikat kompetensi melalui uji kompetensi sesuai dengan standar kompetensi kerja nasional Indonesia, standar internasional, dan/atau standar khusus.
18. Sertifikat Kompetensi Kerja adalah tanda bukti pengakuan kompetensi tenaga kerja konstruksi.
19. Perizinan Berusaha Bidang Jasa Konstruksi adalah perizinan yang diberikan kepada usaha orang perseorangan atau badan usaha untuk menyelenggarakan kegiatan Jasa Konstruksi.
20. Perizinan . . .



PRESIDEN
REPUBLIK INDONESIA

- 5 -

20. Perizinan Berusaha Terintegrasi Secara Elektronik atau *Online Single Submission* yang selanjutnya disingkat OSS adalah Perizinan Berusaha yang diterbitkan oleh lembaga OSS untuk dan atas nama menteri, pimpinan lembaga, gubernur, atau bupati/wali kota kepada Pelaku Usaha melalui sistem elektronik yang terintegrasi.
21. Klasifikasi adalah penetapan kelompok usaha Jasa Konstruksi berdasarkan jenis Bangunan Konstruksi, bagian Pekerjaan Konstruksi, bidang keilmuan, dan keahlian terkait.
22. Kualifikasi adalah penetapan kelompok usaha Jasa Konstruksi berdasarkan kemampuan usaha dan kelompok tenaga kerja berdasarkan kompetensi kerja.
23. Akreditasi adalah kegiatan penilaian dan bentuk pengakuan formal untuk menentukan kelayakan asosiasi.
24. Pembinaan Jasa Konstruksi adalah usaha, tindakan, dan kegiatan yang dilakukan dalam rangka menciptakan lingkungan yang kondusif bagi pengembangan Jasa Konstruksi untuk mencapai tujuan penyelenggaraan Jasa Konstruksi.
25. Masyarakat Jasa Konstruksi adalah bagian dari masyarakat yang mempunyai kepentingan dan/atau kegiatan yang berhubungan dengan Jasa Konstruksi.
26. Sistem Informasi Jasa Konstruksi adalah penyelenggaraan penyediaan data dan informasi Jasa Konstruksi yang didukung oleh teknologi informasi dan telekomunikasi.

27. Lisensi . . .



PRESIDEN
REPUBLIK INDONESIA

- 6 -

27. Lisensi adalah izin yang diberikan untuk menyelenggarakan proses sertifikasi Jasa Konstruksi.
28. Usaha Rantai Pasok Sumber Daya Konstruksi adalah kegiatan ekonomi terkait dengan hasil produksi dan distribusi material, peralatan, teknologi, dan Tenaga Kerja Konstruksi dari hulu hingga hilir untuk mendukung pelaksanaan kegiatan Jasa Konstruksi.
29. Layanan Usaha adalah suatu lingkup layanan pekerjaan berdasarkan jenis dan sifat usaha Jasa Konstruksi.
30. Tender adalah metode pemilihan untuk mendapatkan penyedia Pekerjaan Konstruksi.
31. Seleksi adalah metode pemilihan untuk mendapatkan Penyedia Jasa Konsultansi Konstruksi.
32. Mediasi adalah upaya penyelesaian sengketa dengan mengikutsertakan pihak ketiga yang bertindak sebagai penasihat.
33. Konsiliasi adalah upaya penyelesaian sengketa dengan mengikutsertakan pihak ketiga (konsiliator) yang melakukan intervensi secara aktif.
34. Dewan Sengketa adalah perorangan atau tim yang dibentuk berdasarkan kesepakatan para pihak, sejak awal pelaksanaan kontrak kerja Konstruksi untuk mencegah dan menyelesaikan sengketa.
35. Penilai Ahli adalah orang perseorangan, kelompok, atau lembaga yang diberikan kewenangan untuk melakukan penilaian dalam hal terjadi kegagalan bangunan.
36. Pemerintah . . .



PRESIDEN
REPUBLIK INDONESIA

- 7 -

36. Pemerintah Pusat adalah Presiden Republik Indonesia yang memegang kekuasaan pemerintahan negara Republik Indonesia yang dibantu oleh Wakil Presiden dan menteri sebagaimana dimaksud dalam Undang-Undang Dasar Negara Republik Indonesia Tahun 1945.
37. Pemerintah Daerah adalah kepala daerah sebagai unsur penyelenggara pemerintahan daerah yang memimpin pelaksanaan urusan pemerintahan yang menjadi kewenangan daerah otonom.
38. Tenaga Kerja Konstruksi adalah setiap orang yang memiliki keterampilan atau pengetahuan dan pengalaman dalam melaksanakan Pekerjaan Konstruksi yang dibuktikan dengan Sertifikat Kompetensi Kerja Konstruksi.
39. Keselamatan Konstruksi adalah segala kegiatan keteknikan untuk mendukung Pekerjaan Konstruksi dalam mewujudkan pemenuhan Standar Keamanan, Keselamatan, Kesehatan dan Keberlanjutan yang menjamin keselamatan keteknikan Konstruksi, keselamatan dan kesehatan tenaga kerja, keselamatan publik, dan keselamatan lingkungan.
40. Sistem Manajemen Keselamatan Konstruksi yang selanjutnya disingkat SMKK adalah bagian dari sistem manajemen pelaksanaan Pekerjaan Konstruksi untuk menjamin terwujudnya Keselamatan Konstruksi.
41. Unit Keselamatan Konstruksi yang selanjutnya disingkat UKK adalah unit pada Penyedia Jasa Pekerjaan Konstruksi yang bertanggung jawab terhadap pelaksanaan SMKK dalam Pekerjaan Konstruksi.

42. Rancangan . . .



PRESIDEN
REPUBLIK INDONESIA

- 8 -

42. Rancangan Konseptual SMK K adalah dokumen telaah tentang Keselamatan Konstruksi yang disusun pada tahap pengkajian, perencanaan, dan/atau perancangan.
43. Rencana Keselamatan Konstruksi yang selanjutnya disingkat RKK adalah dokumen telaah tentang Keselamatan Konstruksi yang memuat elemen SMK K yang merupakan satu kesatuan dengan dokumen kontrak.
44. Rencana Mutu Pekerjaan Konstruksi yang selanjutnya disingkat RMPK adalah dokumen telaah tentang Keselamatan Konstruksi yang memuat uraian metode pekerjaan, rencana inspeksi dan pengujian, serta pengendalian subpenyedia jasa dan pemasok, dan merupakan satu kesatuan dengan dokumen kontrak.
45. Rencana Kerja Pengelolaan dan Pemantauan Lingkungan Hidup yang selanjutnya disingkat RKPPL adalah dokumen telaah tentang Keselamatan Konstruksi yang memuat rona lingkungan, pengelolaan dan pemantauan lingkungan yang merupakan pelaporan pelaksanaan pengelolaan dan pemantauan lingkungan.
46. Rencana Manajemen Lalu Lintas Pekerjaan yang selanjutnya disingkat RMLLP adalah dokumen telaah tentang Keselamatan Konstruksi yang memuat analisis, kegiatan, dan koordinasi manajemen lalu lintas.
47. Risiko Keselamatan Konstruksi adalah risiko Konstruksi yang memenuhi 1 (satu) atau lebih kriteria berupa besaran risiko pekerjaan, nilai kontrak, jumlah tenaga kerja, jenis alat berat yang dipergunakan, dan tingkatan penerapan teknologi yang digunakan.
48. Penilaian . . .



PRESIDEN
REPUBLIK INDONESIA

- 9 -

48. Penilaian Risiko Keselamatan Konstruksi adalah perhitungan besaran potensi berdasarkan kemungkinan adanya kejadian yang berdampak terhadap kerugian atas Konstruksi, jiwa manusia, keselamatan publik, dan lingkungan yang dapat timbul dari sumber bahaya tertentu, terjadi pada Pekerjaan Konstruksi dengan memperhitungkan nilai kekerapan dan nilai keparahan yang ditimbulkan.
49. Kecelakaan Konstruksi adalah suatu kejadian akibat kelalaian pada tahap Pekerjaan Konstruksi karena tidak terpenuhinya Standar Keamanan, Keselamatan, Kesehatan, dan Keberlanjutan, yang mengakibatkan kehilangan harta benda, waktu kerja, kematian, cacat tetap, dan/atau kerusakan lingkungan.
50. Pemantauan dan Evaluasi Keselamatan Konstruksi adalah kegiatan pemantauan dan evaluasi terhadap kinerja penyelenggaraan Keselamatan Konstruksi yang meliputi pengumpulan data, analisis, kesimpulan, dan rekomendasi perbaikan penerapan Keselamatan Konstruksi.
51. Lembaga Pengembangan Jasa Konstruksi yang selanjutnya disingkat LPJK adalah lembaga nonstruktural yang menyelenggarakan sebagian kewenangan Pemerintah Pusat sebagaimana dimaksud dalam Undang-Undang Nomor 2 Tahun 2017 tentang Jasa Konstruksi sebagaimana telah diubah dengan Undang-Undang Nomor 11 Tahun 2020 tentang Cipta Kerja.
52. Lembaga . . .



PRESIDEN
REPUBLIK INDONESIA

- 10 -

52. Lembaga Sertifikasi Profesi yang selanjutnya disingkat LSP adalah lembaga yang melaksanakan kegiatan sertifikasi profesi, dibentuk oleh asosiasi profesi terakreditasi atau lembaga pendidikan dan pelatihan Konstruksi yang memenuhi syarat, dan dilisensi sesuai dengan ketentuan peraturan perundang-undangan, setelah mendapat rekomendasi dari Menteri.
53. Lembaga Sertifikasi Badan Usaha Jasa Konstruksi yang selanjutnya disingkat LSBU adalah lembaga yang melaksanakan kegiatan sertifikasi badan usaha yang dibentuk oleh Asosiasi Badan Usaha Jasa Konstruksi terakreditasi dan dilisensi oleh LPJK.
54. Konsultan Manajemen Konstruksi adalah pelaku usaha yang menyediakan layanan usaha manajemen Konstruksi berdasarkan kontrak.
55. Kontrak Kerja Konstruksi selanjutnya disebut Kontrak adalah keseluruhan dokumen Kontrak yang mengatur hubungan hukum antara Pengguna Jasa dengan Penyedia Jasa dalam penyelenggaraan Jasa Konstruksi.
56. Kerja Sama Operasi yang selanjutnya disingkat KSO adalah kerja sama usaha antar pelaku usaha yang masing-masing pihak mempunyai hak, kewajiban, dan tanggung jawab yang jelas berdasarkan perjanjian tertulis.
57. Konstruksi Berkelanjutan adalah sebuah pendekatan dalam melaksanakan rangkaian kegiatan yang diperlukan untuk menciptakan suatu fasilitas fisik yang memenuhi tujuan ekonomi, sosial, dan lingkungan pada saat ini dan pada masa yang akan datang.

58. Hari . . .



PRESIDEN
REPUBLIK INDONESIA

- 11 -

58. Hari adalah hari kerja sesuai dengan yang ditetapkan oleh Pemerintah Pusat.
 59. Menteri adalah menteri yang menyelenggarakan urusan pemerintahan di bidang pekerjaan umum dan perumahan rakyat.
2. Ketentuan Pasal 6 diubah sehingga berbunyi sebagai berikut:

Pasal 6

- (1) Penyelenggaraan sebagian kewenangan Pemerintah Pusat yang mengikutsertakan Masyarakat Jasa Konstruksi sebagaimana dimaksud dalam Pasal 5 terdiri atas:
 - a. Akreditasi bagi Asosiasi Badan Usaha dan Asosiasi Terkait Rantai Pasok Jasa Konstruksi;
 - b. Akreditasi bagi Asosiasi Profesi dan pemberian rekomendasi Lisensi bagi LSP;
 - c. pencatatan Penilai Ahli melalui Sistem Informasi Jasa Konstruksi terintegrasi;
 - d. menetapkan Penilai Ahli yang terdaftar dalam hal terjadi Kegagalan Bangunan;
 - e. penyetaraan tenaga kerja asing;
 - f. membentuk LSP atau panitia teknis uji kompetensi untuk melaksanakan tugas Sertifikasi Kompetensi Kerja yang belum dapat dilakukan LSP yang dibentuk Asosiasi Profesi/Lembaga Pendidikan dan Pelatihan;
 - g. Lisensi LSBU;
 - h. pencatatan Badan Usaha Jasa Konstruksi melalui Sistem Informasi Jasa Konstruksi terintegrasi;
 - i. pencatatan tenaga kerja melalui Sistem Informasi Jasa Konstruksi terintegrasi;
 - j. pencatatan . . .



PRESIDEN
REPUBLIK INDONESIA

- 12 -

- j. pencatatan pengalaman badan usaha melalui Sistem Informasi Jasa Konstruksi terintegrasi;
 - k. pencatatan pengalaman profesional Tenaga Kerja Konstruksi melalui Sistem Informasi Jasa Konstruksi terintegrasi;
 - l. pencatatan LSP yang dibentuk Lembaga Pendidikan dan Pelatihan kerja di bidang Konstruksi dan Asosiasi Profesi terakreditasi melalui Sistem Informasi Jasa Konstruksi terintegrasi; dan
 - m. pencatatan LSBU yang dibentuk Asosiasi Badan Usaha terakreditasi melalui Sistem Informasi Jasa Konstruksi terintegrasi.
- (2) Penyelenggaraan sebagian kewenangan Pemerintah Pusat yang mengikutsertakan Masyarakat Jasa Konstruksi sebagaimana dimaksud pada ayat (1) dilakukan melalui 1 (satu) lembaga yang dibentuk berdasarkan Peraturan Pemerintah ini.
- (3) Lembaga sebagaimana dimaksud pada ayat (2) yaitu LPJK.
- (4) LPJK sebagaimana dimaksud pada ayat (3) merupakan lembaga nonstruktural yang berada di bawah dan bertanggung jawab kepada Menteri.
- (5) Susunan organisasi LPJK sebagaimana dimaksud pada ayat (3) terdiri atas:
- a. pengurus; dan
 - b. sekretariat.
- (6) Dalam melaksanakan penyelenggaraan sebagian kewenangan sebagaimana dimaksud pada ayat (1), LPJK melaksanakan tugas:
- a. pencatatan pengalaman;
 - b. Akreditasi;
 - c. penetapan . . .



PRESIDEN
REPUBLIK INDONESIA

- 13 -

- c. penetapan Penilai Ahli;
 - d. pembentukan LSP;
 - e. pemberian Lisensi;
 - f. penyetaraan di bidang Jasa Konstruksi; dan
 - g. tugas lain yang diberikan oleh Menteri.
- (7) Layanan akreditasi, lisensi, dan registrasi badan usaha Jasa Konstruksi nasional dan Tenaga Kerja Konstruksi nasional dibiayai dari keuangan negara.
- (8) Menteri dapat membentuk dewan pengawas yang bertugas untuk melakukan pengawasan terhadap LPJK.
- (9) Pengurus dan sekretariat sebagaimana dimaksud pada ayat (5) mendapatkan hak keuangan dan fasilitas.
- (10) LPJK sebagaimana dimaksud pada ayat (3) berkedudukan di Ibukota Negara Republik Indonesia.
3. Di antara Pasal 6 dan Pasal 7 disisipkan 24 (dua puluh empat) pasal, yakni Pasal 6A sampai dengan Pasal 6X sehingga berbunyi sebagai berikut:

Pasal 6A

- (1) Pengurus sebagaimana dimaksud dalam Pasal 6 ayat (5) huruf a dapat diusulkan dari:
- a. Asosiasi Badan Usaha Jasa Konstruksi yang terakreditasi;
 - b. Asosiasi Profesi yang terakreditasi;
 - c. institusi Pengguna Jasa Konstruksi yang memenuhi kriteria;
 - d. perguruan tinggi atau pakar yang memenuhi kriteria; dan
 - e. Asosiasi . . .



PRESIDEN
REPUBLIK INDONESIA

- 14 -

- e. Asosiasi Terkait Rantai Pasok yang terakreditasi.
- (2) Persyaratan pengurus sebagaimana dimaksud pada ayat (1) paling sedikit terdiri atas:
- a. warga negara Indonesia;
 - b. bertakwa kepada Tuhan Yang Maha Esa;
 - c. setia kepada Pancasila dan Undang-Undang Dasar Negara Republik Indonesia Tahun 1945;
 - d. sehat jasmani dan rohani;
 - e. bersedia ditempatkan di Ibukota Negara Republik Indonesia;
 - f. lolos uji kelayakan dan kepatutan yang diselenggarakan melalui seleksi;
 - g. tidak menjadi pengurus atau anggota partai politik;
 - h. tidak merangkap sebagai pengurus asosiasi selama menjabat sebagai pengurus LPJK;
 - i. berusia paling tinggi 55 (lima puluh lima) tahun pada saat pendaftaran bagi calon pengurus berstatus aparatur sipil negara dari institusi pengguna Jasa Konstruksi yang berasal dari Pemerintah Pusat;
 - j. berusia paling tinggi 65 (enam puluh lima) tahun pada saat pendaftaran bagi calon pengurus dari institusi pengguna Jasa Konstruksi yang berasal dari swasta;
 - k. calon pengurus dari institusi Pengguna Jasa Konstruksi yang berasal dari Pemerintah Pusat tidak merangkap jabatan setelah penetapan Menteri;
 - l. belum pernah menjabat kepengurusan LPJK dalam 2 (dua) periode baik secara berturut-turut maupun tidak berturut-turut;
 - m. calon . . .



PRESIDEN
REPUBLIK INDONESIA

- 15 -

- m. calon pengurus dari Asosiasi Badan Usaha dan Asosiasi Profesi memiliki pengalaman kerja terkait Jasa Konstruksi paling sedikit 10 (sepuluh) tahun dan berpengalaman menjadi pengurus asosiasi paling sedikit 3 (tiga) tahun;
 - n. calon pengurus dari institusi Pengguna Jasa Konstruksi memiliki pengalaman terkait Jasa Konstruksi paling sedikit 10 (sepuluh) tahun; dan
 - o. calon pengurus dari perguruan tinggi dan/atau pakar memiliki pengalaman terkait dengan Konstruksi paling sedikit 10 (sepuluh) tahun.
- (3) Institusi Pengguna Jasa Konstruksi sebagaimana dimaksud pada ayat (1) huruf c terdiri atas:
 - a. Pemerintah Pusat; dan
 - b. swasta.
 - (4) Pengurus sebagaimana dimaksud pada ayat (1) dipilih melalui uji kelayakan dan kepatutan.
 - (5) Menteri mengusulkan calon pengurus yang telah lulus uji kelayakan dan kepatutan sebagaimana dimaksud pada ayat (4) kepada Dewan Perwakilan Rakyat Republik Indonesia sebanyak 2 (dua) kali jumlah pengurus yang akan ditetapkan oleh Menteri.
 - (6) Dewan Perwakilan Rakyat Republik Indonesia bersama Menteri memilih paling banyak 7 (tujuh) calon pengurus.
 - (7) Pemilihan pengurus dilaksanakan sebelum berakhirnya masa kepengurusan LPJK periode sebelumnya.
 - (8) Menteri menetapkan susunan pengurus berdasarkan hasil pemilihan sebagaimana dimaksud pada ayat (6).

Pasal 6B . . .



PRESIDEN
REPUBLIK INDONESIA

- 16 -

Pasal 6B

- (1) Pengurus sebagaimana dimaksud dalam Pasal 6 ayat (5) huruf a terdiri atas:
 - a. ketua; dan
 - b. anggota.
- (2) Ketua sebagaimana dimaksud pada ayat (1) huruf a merangkap sebagai anggota.
- (3) Pengurus sebagaimana dimaksud pada ayat (1) berjumlah ganjil dan paling banyak 7 (tujuh) orang.
- (4) Masa jabatan pengurus sebagaimana dimaksud pada ayat (1) selama 4 (empat) tahun.

Pasal 6C

Ketua sebagaimana dimaksud dalam Pasal 6B ayat (1) huruf a mempunyai tugas:

- a. memimpin pelaksanaan tugas sebagaimana dimaksud dalam Pasal 6 ayat (6);
- b. menetapkan tata cara pelaksanaan tugas dan fungsi LPJK;
- c. mengoordinasikan para anggota dalam melaksanakan tugas dan fungsinya;
- d. menetapkan program kerja;
- e. menetapkan rencana kerja dan anggaran belanja tahunan;
- f. menyampaikan laporan pelaksanaan tugas secara berkala kepada Menteri;
- g. melakukan pengawasan kinerja internal; dan
- h. melakukan koordinasi dengan pemangku kepentingan terkait pelaksanaan tugas LPJK.

Pasal 6D . . .



PRESIDEN
REPUBLIK INDONESIA

- 17 -

Pasal 6D

Anggota sebagaimana dimaksud dalam Pasal 6B ayat (1) huruf b mempunyai tugas:

- a. membantu ketua dalam melaksanakan tugas LPJK serta menyusun laporan sesuai dengan bidang tugasnya masing-masing;
- b. melakukan koordinasi dan mengendalikan pelaksanaan kebijakan yang ditetapkan oleh Menteri;
- c. menyiapkan program kerja;
- d. menyiapkan rencana kerja dan anggaran belanja tahunan;
- e. menggantikan tugas ketua dalam hal ketua berhalangan melaksanakan tugas;
- f. melaksanakan tugas kedinasan lain yang diberikan oleh ketua;
- g. memberikan saran dan pertimbangan dalam perumusan rancangan kebijakan kepada ketua; dan
- h. memberikan saran dan pertimbangan dalam penyusunan rencana dan program kerja serta laporan kegiatan.

Pasal 6E

- (1) Seleksi sebagaimana dimaksud dalam Pasal 6A ayat (2) huruf f dilakukan oleh panitia seleksi.
- (2) Panitia seleksi sebagaimana dimaksud pada ayat (1) dibentuk oleh Menteri.
- (3) Panitia seleksi sebagaimana dimaksud pada ayat (1) terdiri atas:
 - a. pengarah;
 - b. kelompok . . .



PRESIDEN
REPUBLIK INDONESIA

- 18 -

- b. kelompok kerja penilai pengurus; dan
 - c. sekretariat.
- (4) Panitia seleksi sebagaimana dimaksud pada ayat (1) memiliki tugas paling sedikit meliputi:
- a. menetapkan daftar calon peserta uji kelayakan dan kepatutan yang memenuhi syarat;
 - b. menyelenggarakan uji kelayakan dan kepatutan, termasuk menetapkan kelembagaan psikologi untuk melaksanakan asesmen psikologi;
 - c. menetapkan hasil uji kelayakan dan kepatutan; dan
 - d. mengusulkan peserta yang lulus uji kelayakan dan kepatutan berdasarkan kemampuan dan kapasitas tertinggi kepada Menteri sebanyak 2 (dua) kali lipat dari jumlah pengurus yang harus ditetapkan Menteri.
- (5) Panitia seleksi sebagaimana dimaksud pada ayat (2) bertanggung jawab kepada Menteri.

Pasal 6F

- (1) Uji kelayakan dan kepatutan sebagaimana dimaksud dalam Pasal 6A ayat (4) paling sedikit dilakukan melalui:
- a. seleksi administrasi;
 - b. asesmen psikologi; dan
 - c. asesmen substansi.
- (2) Prosedur rinci uji kelayakan dan kepatutan sebagaimana dimaksud pada ayat (1) tertuang dalam prosedur operasional standar yang dibuat oleh kelompok kerja penilai pengurus.

Pasal 6G . . .



PRESIDEN
REPUBLIK INDONESIA

- 19 -

Pasal 6G

Menteri menetapkan dan mengangkat ketua dan anggota pengurus LPJK hasil pemilihan antara Dewan Perwakilan Rakyat Republik Indonesia bersama Menteri.

Pasal 6H

Keanggotaan pengurus berhenti dan/atau diberhentikan jika:

- a. meninggal dunia;
- b. mengundurkan diri atas permintaan sendiri dengan persetujuan Menteri;
- c. berakhir masa jabatannya dan tidak diangkat lagi;
- d. tidak cakap jasmani atau rohani;
- e. tidak menjalankan tugas sebagai pengurus LPJK sebagaimana dimaksud dalam Pasal 6C dan Pasal 6D tanpa alasan yang sah;
- f. melakukan perbuatan atau sikap yang merugikan LPJK;
- g. melakukan tindakan atau sikap yang bertentangan dengan kepentingan negara; dan/atau
- h. melakukan tindak pidana kejahatan yang telah mendapat putusan pengadilan yang berkekuatan hukum tetap.

Pasal 6I

- (1) Pengurus yang mengundurkan diri sebagaimana dimaksud dalam Pasal 6H huruf b harus mengajukan permohonan pengunduran diri secara tertulis kepada Menteri disertai dengan alasan.

(2) Menteri . . .



PRESIDEN
REPUBLIK INDONESIA

- 20 -

- (2) Menteri memberikan persetujuan pemberhentian pengurus setelah mendapatkan rekomendasi dari dewan pengawas.

Pasal 6J

- (1) Dalam hal terdapat pengurus berhenti atau diberhentikan sebelum masa tugas kepengurusan selesai dilakukan pergantian antarwaktu pengurus LPJK.
- (2) Pergantian antarwaktu sebagaimana dimaksud pada ayat (1) hanya dapat dilakukan dalam hal calon pengurus sudah mengikuti uji kelayakan dan kepatutan sebagaimana dimaksud dalam Pasal 6F ayat (1).
- (3) Calon pengurus yang sudah lolos uji kelayakan dan kepatutan sebagaimana dimaksud pada ayat (2) ditetapkan oleh Menteri sebagai pengurus LPJK.

Pasal 6K

- (1) Sekretariat sebagaimana dimaksud dalam Pasal 6 ayat (5) huruf b memiliki tugas untuk mendukung pelaksanaan tugas LPJK.
- (2) Sekretariat sebagaimana dimaksud pada ayat (1) memberikan dukungan administratif dan teknis operasional kepada LPJK.
- (3) Sekretariat sebagaimana dimaksud pada ayat (1) dipimpin oleh sekretaris.
- (4) Sekretaris sebagaimana dimaksud pada ayat (3) dijabat secara *ex-officio* oleh sekretaris direktorat jenderal yang bertanggung jawab di bidang Jasa Konstruksi pada kementerian yang menyelenggarakan urusan pemerintahan di bidang pekerjaan umum dan perumahan rakyat.

Pasal 6L . . .



PRESIDEN
REPUBLIK INDONESIA

- 21 -

Pasal 6L

Dalam melaksanakan tugas sebagaimana dimaksud dalam Pasal 6K ayat (1), sekretariat menyelenggarakan fungsi:

- a. pemberian dukungan administratif kepada LPJK;
- b. pemberian dukungan teknis operasional kepada LPJK;
- c. pengelolaan urusan tata usaha, rumah tangga, administrasi keuangan, dan administrasi kepegawaian;
- d. pengumpulan, pengolahan, penyajian data dan informasi, serta penyusunan laporan kegiatan sekretariat LPJK; dan
- e. penyusunan analisis jabatan dan beban kerja LPJK.

Pasal 6M

- (1) Sekretariat sebagaimana dimaksud dalam Pasal 6K ayat (1) terdiri atas:
 - a. bagian administrasi; dan
 - b. kelompok jabatan fungsional.
- (2) Bagian administrasi sebagaimana dimaksud pada ayat (1) huruf a mempunyai tugas melaksanakan kegiatan administrasi umum, pengelolaan data dan informasi, serta pemberian dukungan administratif bidang Lisensi, Akreditasi, dan pencatatan pengalaman.
- (3) Dalam melaksanakan tugas sebagaimana dimaksud pada ayat (2), bagian administrasi menyelenggarakan fungsi:
 - a. pelaksanaan urusan tata usaha, rumah tangga, administrasi keuangan, dan administrasi kepegawaian;
 - b. pengumpulan, . . .



PRESIDEN
REPUBLIK INDONESIA

- 22 -

- b. pengumpulan, pengolahan, dan penyajian data;
 - c. informasi serta penyusunan laporan kegiatan sekretariat LPJK; dan
 - d. pelaksanaan pemberian dukungan administratif dan teknis operasional bidang Lisensi, Akreditasi, dan pencatatan pengalaman.
- (4) Bagian administrasi dipimpin oleh kepala bagian.
- (5) Kelompok jabatan fungsional sebagaimana dimaksud pada ayat (1) huruf b mempunyai tugas memberikan pelayanan fungsional dalam pelaksanaan dukungan teknis operasional sesuai dengan bidang keahlian dan keterampilan.

Pasal 6N

- (1) Dalam pelaksanaan tugas sebagaimana dimaksud dalam Pasal 6M ayat (2) ditetapkan koordinator kelompok jabatan fungsional sesuai dengan ruang lingkup bidang tugas dan fungsi LPJK.
- (2) Koordinator kelompok jabatan fungsional sebagaimana dimaksud pada ayat (1) mempunyai tugas mengoordinasikan dan mengelola kegiatan pelayanan fungsional sesuai dengan bidang tugas masing-masing.
- (3) Ketentuan lebih lanjut mengenai pembagian tugas koordinator kelompok jabatan fungsional ditetapkan oleh Menteri.

Pasal 6O . . .



PRESIDEN
REPUBLIK INDONESIA

- 23 -

Pasal 6O

- (1) Kelompok jabatan fungsional sebagaimana dimaksud dalam Pasal 6M ayat (1) huruf b terdiri atas berbagai jenis jabatan fungsional sesuai dengan bidang keahlian dan keterampilan yang pengangkatannya sesuai dengan ketentuan peraturan perundang-undangan.
- (2) Jumlah kelompok jabatan fungsional sebagaimana dimaksud pada ayat (1) ditentukan sesuai dengan kebutuhan berdasarkan analisis jabatan dan beban kerja.
- (3) Tugas, jenis, dan jenjang kelompok jabatan fungsional sebagaimana dimaksud pada ayat (1) dilaksanakan sesuai dengan ketentuan peraturan perundang-undangan.

Pasal 6P

- (1) Kepala bagian sebagaimana dimaksud dalam Pasal 6M ayat (4) merupakan jabatan administrator atau jabatan struktural eselon III.a.
- (2) Kepala bagian sebagaimana dimaksud pada ayat (1) diangkat dan diberhentikan oleh Menteri.
- (3) Pejabat pada kelompok jabatan fungsional sebagaimana dimaksud dalam Pasal 6O ayat (1) diangkat dan diberhentikan sesuai dengan ketentuan peraturan perundang-undangan.

Pasal 6Q

- (1) Pengawasan terhadap LPJK dilakukan oleh Menteri melalui dewan pengawas.
- (2) Dewan pengawas sebagaimana dimaksud pada ayat (1) diangkat dan ditetapkan oleh Menteri.
- (3) Dewan pengawas sebagaimana dimaksud pada ayat (1) terdiri atas:

a. ketua . . .



PRESIDEN
REPUBLIK INDONESIA

- 24 -

- a. ketua; dan
 - b. anggota.
- (4) Jumlah dewan pengawas sebagaimana dimaksud pada ayat (3) berjumlah gasal.
 - (5) Komposisi keanggotaan dewan pengawas sebagaimana dimaksud pada ayat (1) terdiri atas unsur pemerintah dan/atau nonpemerintah yang menangani bidang Jasa Konstruksi.
 - (6) Masa jabatan dewan pengawas selama 4 (empat) tahun.

Pasal 6R

- (1) Dewan pengawas dapat mengajukan permohonan pengunduran diri secara tertulis kepada Menteri.
- (2) Menteri dapat menyetujui atau menolak permohonan pengunduran diri sebagaimana dimaksud pada ayat (1).
- (3) Dalam hal permohonan pengunduran diri disetujui, Menteri melakukan penggantian dewan pengawas.

Pasal 6S

- (1) Pengurus dan sekretariat LPJK harus mematuhi nilai dasar, kode etik, dan kode perilaku.
- (2) Nilai dasar, kode etik, dan kode perilaku sebagaimana dimaksud pada ayat (1) ditetapkan oleh Menteri.

Pasal 6T

- (1) Pendanaan yang diperlukan untuk pelaksanaan tugas dan kewenangan LPJK bersumber dari:
 - a. anggaran pendapatan dan belanja negara; dan/atau
 - b. sumber lain yang sah sesuai dengan ketentuan peraturan perundang-undangan.

(2) Biaya . . .



PRESIDEN
REPUBLIK INDONESIA

- 25 -

- (2) Biaya yang diperoleh dari masyarakat atas layanan yang dilakukan LPJK merupakan penerimaan negara bukan pajak sesuai dengan ketentuan peraturan perundang-undangan.

Pasal 6U

Ketentuan lebih lanjut mengenai hak keuangan dan fasilitas LPJK sebagaimana dimaksud dalam Pasal 6 ayat (9) diatur dengan Peraturan Presiden.

Pasal 6V

- (1) Setiap badan usaha Jasa Konstruksi harus melakukan pencatatan pengalaman badan usaha kepada Pemerintah Pusat sebagaimana dimaksud dalam Pasal 6 ayat (1) huruf j.
- (2) Pencatatan sebagaimana dimaksud pada ayat (1) dilakukan melalui LPJK.
- (3) Pencatatan sebagaimana dimaksud pada ayat (2) menggunakan Sistem Informasi Jasa Konstruksi terintegrasi.
- (4) Pencatatan pengalaman badan usaha sebagaimana dimaksud pada ayat (2) terdiri atas:
- nama paket pekerjaan;
 - nama Pengguna Jasa;
 - nama dan porsi pembagian modal bila melakukan KSO;
 - durasi dan tahun pelaksanaan pekerjaan;
 - nilai pekerjaan;
 - berita acara serah terima pekerjaan; dan
 - kinerja Penyedia Jasa tahunan.

Pasal 6W . . .



PRESIDEN
REPUBLIK INDONESIA

- 26 -

Pasal 6W

- (1) Setiap Tenaga Kerja Konstruksi harus melakukan pencatatan pengalaman profesional Tenaga Kerja Konstruksi kepada Pemerintah Pusat sebagaimana dimaksud dalam Pasal 6 ayat (1) huruf k.
- (2) Pencatatan sebagaimana dimaksud pada ayat (1) dilakukan melalui LPJK.
- (3) Pencatatan sebagaimana dimaksud pada ayat (2) menggunakan Sistem Informasi Jasa Konstruksi terintegrasi.
- (4) Pengalaman profesional sebagaimana dimaksud pada ayat (1) paling sedikit memuat:
 - a. jenis layanan profesional yang diberikan;
 - b. nilai Pekerjaan Konstruksi yang terkait dengan hasil layanan profesional;
 - c. durasi dan tahun pelaksanaan pekerjaan; dan
 - d. nama Pengguna Jasa.

Pasal 6X

- (1) LPJK akan melakukan uji petik verifikasi dan validasi terhadap pengalaman badan usaha sebagaimana dimaksud dalam Pasal 6V dan pengalaman profesional Tenaga Kerja Konstruksi sebagaimana dimaksud dalam Pasal 6W yang telah tercatat dalam Sistem Informasi Jasa Konstruksi terintegrasi.
- (2) Dalam hal hasil verifikasi dan validasi sebagaimana dimaksud pada ayat (1) ditemukan data yang disampaikan oleh badan usaha Jasa Konstruksi atau Tenaga Kerja Konstruksi terbukti tidak benar, badan usaha atau Tenaga Kerja Konstruksi akan dikenakan sanksi sesuai peraturan perundang-undangan.

4. Ketentuan . . .



PRESIDEN
REPUBLIK INDONESIA

- 27 -

4. Ketentuan Pasal 8 diubah sehingga berbunyi sebagai berikut:

Pasal 8

- (1) Kewenangan Pemerintah Daerah provinsi pada sub-urusan Jasa Konstruksi yang meliputi penyelenggaraan pelatihan tenaga ahli Konstruksi dan penyelenggaraan Sistem Informasi Jasa Konstruksi cakupan daerah provinsi dilaksanakan sesuai dengan norma, standar, prosedur, dan kriteria yang ditetapkan oleh Pemerintah Pusat.
 - (2) Pemerintah Daerah provinsi dalam melaksanakan kewenangan sebagaimana dimaksud pada ayat (1) dapat melibatkan Masyarakat Jasa Konstruksi.
5. Ketentuan Pasal 9 diubah sehingga berbunyi sebagai berikut:

Pasal 9

- (1) Kewenangan Pemerintah Daerah kabupaten/kota pada sub-urusan Jasa Konstruksi yang meliputi:
 - a. penyelenggaraan pelatihan tenaga terampil Konstruksi;
 - b. penyelenggaraan Sistem Informasi Jasa Konstruksi cakupan daerah kabupaten/kota;
 - c. penerbitan perizinan berusaha Bidang Jasa Konstruksi nasional Kualifikasi kecil, menengah, dan besar; dan
 - d. pengawasan tertib usaha, tertib penyelenggaraan, dan tertib pemanfaatan Jasa Konstruksi,dilaksanakan sesuai dengan norma, standar, prosedur, dan kriteria yang ditetapkan oleh Pemerintah Pusat.

(2) Pemerintah . . .



PRESIDEN
REPUBLIK INDONESIA

- 28 -

- (2) Pemerintah Daerah kabupaten/kota dalam melaksanakan kewenangan sebagaimana dimaksud pada ayat (1) dapat melibatkan Masyarakat Jasa Konstruksi.
 - (3) Kewenangan sebagaimana dimaksud pada ayat (1) huruf c, dilaksanakan sesuai dengan ketentuan peraturan perundang-undangan di bidang perizinan berusaha berbasis risiko.
6. Ketentuan Pasal 11 diubah sehingga berbunyi sebagai berikut:

Pasal 11

- (1) Struktur usaha Jasa Konstruksi meliputi:
 - a. jenis, sifat, Klasifikasi, dan Layanan Usaha; dan
 - b. bentuk dan Kualifikasi usaha.
 - (2) Ketentuan lebih lanjut mengenai Kualifikasi usaha sebagaimana dimaksud pada ayat (1) huruf b diatur dalam peraturan perundang-undangan di bidang perizinan berusaha berbasis risiko.
7. Ketentuan Pasal 12 diubah sehingga berbunyi sebagai berikut:

Pasal 12

- (1) Jenis usaha Jasa Konstruksi sebagaimana dimaksud dalam Pasal 11 ayat (1) huruf a meliputi:
 - a. usaha jasa Konsultansi Konstruksi;
 - b. usaha Pekerjaan Konstruksi; dan
 - c. usaha Pekerjaan Konstruksi terintegrasi.
- (2) Jenis usaha Jasa Konstruksi sebagaimana dimaksud pada ayat (1) huruf a tidak dapat mengambil jenis usaha Jasa Konstruksi sebagaimana dimaksud pada ayat (1) huruf b dan huruf c.

(3) Jenis . . .



PRESIDEN
REPUBLIK INDONESIA

- 29 -

- (3) Jenis usaha Jasa Konstruksi sebagaimana dimaksud pada ayat (1) huruf b tidak dapat mengambil jenis usaha Jasa Konstruksi sebagaimana dimaksud pada ayat (1) huruf a dan huruf c.
 - (4) Jenis usaha Jasa Konstruksi sebagaimana dimaksud pada ayat (1) huruf c dapat mengambil jenis usaha Pekerjaan Konstruksi sebagaimana dimaksud pada ayat (1) huruf b.
8. Ketentuan ayat (1) Pasal 20 diubah sehingga berbunyi sebagai berikut:

Pasal 20

- (1) Ketentuan lebih lanjut mengenai subklasifikasi dan kriteria subklasifikasi diatur dalam peraturan perundang-undangan di bidang perizinan berusaha berbasis risiko.
 - (2) Ketentuan mengenai:
 - a. Klasifikasi dan subklasifikasi usaha sebagaimana dimaksud dalam Pasal 17 ayat (2) dan Pasal 18 ayat (2) huruf a yang terkait ketenagalistrikan;
 - b. Kualifikasi usaha yang terkait ketenagalistrikan;
 - c. sertifikasi badan usaha yang terkait ketenagalistrikan; dan
 - d. Kualifikasi dan sertifikasi tenaga kerja instalasi tenaga listrik,dilaksanakan sesuai dengan ketentuan peraturan perundang-undangan di bidang ketenagalistrikan.
9. Ketentuan Pasal 22 diubah sehingga berbunyi sebagai berikut:

Pasal 22 . . .



PRESIDEN
REPUBLIK INDONESIA

- 30 -

Pasal 22

- (1) Layanan Usaha jasa Konsultansi Konstruksi yang bersifat umum sebagaimana dimaksud dalam Pasal 21 ayat (2) huruf a meliputi:
 - a. pengkajian;
 - b. perencanaan;
 - c. perancangan;
 - d. pengawasan; dan/atau
 - e. manajemen penyelenggaraan Konstruksi.
- (2) Layanan Usaha jasa Konsultansi Konstruksi yang bersifat spesialis sebagaimana dimaksud dalam Pasal 21 ayat (2) huruf b meliputi:
 - a. survei;
 - b. pengujian teknis; dan/atau
 - c. analisis.
- (3) Layanan Usaha Pekerjaan Konstruksi yang bersifat umum sebagaimana dimaksud dalam Pasal 21 ayat (2) huruf c meliputi:
 - a. pembangunan;
 - b. pemeliharaan;
 - c. pembongkaran; dan/atau
 - d. pembangunan kembali.
- (4) Layanan Usaha Pekerjaan Konstruksi yang bersifat spesialis sebagaimana dimaksud dalam Pasal 21 ayat (2) huruf d meliputi pekerjaan bagian tertentu dari bangunan Konstruksi atau bentuk fisik lainnya.
- (5) Layanan Usaha Pekerjaan Konstruksi Terintegrasi sebagaimana dimaksud dalam Pasal 21 ayat (2) huruf e meliputi:
 - a. rancang dan bangun; dan
 - b. perekrayaan, pengadaan, dan pelaksanaan.
- (6) Penyedia . . .



PRESIDEN
REPUBLIK INDONESIA

- 31 -

- (6) Penyedia Jasa yang tidak memiliki subklasifikasi spesialis pada:
 - a. Klasifikasi Konstruksi khusus dan/atau Konstruksi prapabrikasi harus melakukan KSO; dan
 - b. Klasifikasi selain sebagaimana dimaksud pada huruf a harus dikerjakan oleh Subpenyedia Jasa spesialis.
 - (7) Pekerjaan Konstruksi yang bersifat spesialis wajib dilaksanakan oleh Penyedia Jasa badan usaha spesialis.
10. Di antara Pasal 26 dan Pasal 27 disisipkan 4 (empat) pasal, yakni Pasal 26A sampai dengan Pasal 26D sehingga berbunyi sebagai berikut:

Pasal 26A

- (1) Sumber daya material dan peralatan Konstruksi yang digunakan dalam Pekerjaan Konstruksi sebagaimana dimaksud dalam Pasal 25 ayat (2) huruf a dan huruf b harus telah lulus uji dan mengoptimalkan penggunaan produk dalam negeri.
- (2) Sumber daya material dan peralatan Konstruksi sebagaimana dimaksud pada ayat (1) dilakukan pencatatan menggunakan Sistem Informasi Jasa Konstruksi terintegrasi.
- (3) Pencatatan sumber daya material dan peralatan Konstruksi sebagaimana dimaksud pada ayat (2) bertujuan untuk:
 - a. menyiapkan pangkalan data sumber daya material dan peralatan Konstruksi;
 - b. meminimalkan ketidakpastian informasi terkait ketersediaan sumber daya material dan peralatan Konstruksi sesuai dengan Standar Nasional Indonesia;
 - c. menjamin . . .



PRESIDEN
REPUBLIK INDONESIA

- 32 -

- c. menjamin terselenggaranya pembangunan infrastruktur yang tepat mutu, tepat waktu, dan tepat biaya; dan
- d. mendukung pemenuhan Standar Keamanan, Keselamatan, Kesehatan, dan Keberlanjutan.

Pasal 26B

- (1) Tahapan pencatatan sumber daya material Konstruksi sebagaimana dimaksud dalam Pasal 26A ayat (2) meliputi:
 - a. permohonan pembuatan akun;
 - b. pengisian data dan informasi serta pengunggahan dokumen pencatatan;
 - c. verifikasi dan validasi;
 - d. penerbitan dan penetapan nomor pencatatan; dan
 - e. publikasi dan pengarsipan data dan informasi.
- (2) Permohonan pembuatan akun sebagaimana dimaksud pada ayat (1) huruf a dilakukan oleh produsen material Konstruksi secara elektronik pada Sistem Informasi Jasa Konstruksi terintegrasi.
- (3) Pengisian data dan informasi serta pengunggahan dokumen pencatatan sebagaimana dimaksud pada ayat (1) huruf b, antara lain:
 - a. identitas produsen;
 - b. jenis dan spesifikasi;
 - c. kapasitas produksi;
 - d. sertifikat . . .



PRESIDEN
REPUBLIK INDONESIA

- 33 -

- d. sertifikat kesesuaian terhadap Standar Nasional Indonesia yang diterbitkan oleh lembaga penilaian kesesuaian sesuai dengan peraturan perundang-undangan di bidang standardisasi dan penilaian kesesuaian; dan
 - e. sertifikat tingkat komponen dalam negeri yang diterbitkan oleh menteri yang menyelenggarakan urusan pemerintahan di bidang perindustrian.
- (4) Dalam hal pencatatan sumber daya material Konstruksi sebagaimana dimaksud pada ayat (3) huruf d belum terdapat Standar Nasional Indonesia, sertifikat kesesuaian dapat mengacu pada regulasi dan/atau standar lain.

Pasal 26C

- (1) Tahapan pencatatan sumber daya peralatan Konstruksi sebagaimana dimaksud dalam Pasal 26A ayat (2) meliputi:
- a. permohonan pembuatan akun;
 - b. pengisian data dan informasi serta pengunggahan dokumen pencatatan;
 - c. penerbitan dan penetapan nomor dan tanda pencatatan;
 - d. publikasi dan pengarsipan data dan informasi.
- (2) Permohonan pembuatan akun sebagaimana dimaksud pada ayat (1) huruf a dilakukan oleh pemilik sumber daya peralatan Konstruksi secara elektronik pada Sistem Informasi Jasa Konstruksi terintegrasi.
- (3) Pemilik sumber daya peralatan Konstruksi sebagaimana dimaksud pada ayat (2) meliputi:
- a. kementerian/lembaga/instansi;
 - b. badan usaha; dan
 - c. perorangan.

(4) Pengisian . . .



PRESIDEN
REPUBLIK INDONESIA

- 34 -

- (4) Pengisian data dan informasi sebagaimana dimaksud pada ayat (1) huruf b, antara lain:
- a. identitas pemilik;
 - b. merek;
 - c. tipe/model;
 - d. nomor pengenal berupa nomor mesin, nomor rangka, nomor seri, atau nomor pengenal lainnya; dan
 - e. kapasitas.
- (5) Pengunggahan dokumen pencatatan sebagaimana dimaksud pada ayat (1) huruf b, antara lain:
- a. bukti kepemilikan berupa:
 1. faktur penjualan/*invoice*;
 2. bukti kepemilikan kendaraan bermotor;
 3. perjanjian jual beli;
 4. perjanjian sewa beli;
 5. surat hibah; atau
 6. bukti kepemilikan lain yang diterbitkan oleh instansi/lembaga yang berwenang; dan
 - b. surat keterangan memenuhi syarat keselamatan dan kesehatan kerja diterbitkan oleh pimpinan unit yang membidangi pengawasan norma keselamatan dan kesehatan kerja sesuai dengan ketentuan peraturan perundang-undangan.
- (6) Jenis sumber daya peralatan Konstruksi yang dicatatkan meliputi:
- a. pesawat angkat;
 - b. pesawat angkut;
 - c. pesawat tenaga dan produksi; dan
 - d. pesawat atau peralatan Konstruksi lainnya.
- (7) Nomor pencatatan sebagaimana dimaksud pada ayat (1) huruf c berupa kombinasi dan kodifikasi jenis sumber daya peralatan Konstruksi lain dan nomor pengenal sebagaimana tercantum pada Lampiran yang merupakan bagian tidak terpisahkan dari Peraturan Pemerintah ini.

(8) Tanda . . .



PRESIDEN
REPUBLIK INDONESIA

- 35 -

- (8) Tanda pencatatan sebagaimana dimaksud pada ayat (1) huruf c berupa kode respon cepat (*quick response code/QR code*)

Pasal 26D

Ketentuan lebih lanjut mengenai pencatatan sumber daya material Konstruksi sebagaimana dimaksud dalam Pasal 26B dan pencatatan sumber daya peralatan Konstruksi sebagaimana dimaksud dalam Pasal 26C diatur dengan Peraturan Menteri.

11. Ketentuan Pasal 28 diubah sehingga berbunyi sebagai berikut:

Pasal 28

- (1) Sumber daya manusia sebagaimana dimaksud dalam Pasal 25 ayat (2) huruf d, harus mempekerjakan Tenaga Kerja Konstruksi yang memenuhi standar kompetensi kerja.
- (2) Tenaga Kerja Konstruksi sebagaimana dimaksud pada ayat (1) terdiri atas Kualifikasi jabatan:
 - a. operator;
 - b. teknisi atau analis; dan
 - c. ahli.
- (3) Tenaga Kerja Konstruksi sebagaimana dimaksud pada ayat (1) wajib memiliki Sertifikat Kompetensi Kerja Konstruksi yang telah dicatat melalui Sistem Informasi Jasa Konstruksi terintegrasi.
- (4) Sertifikat Kompetensi Kerja Konstruksi sebagaimana dimaksud pada ayat (3) sesuai Klasifikasi, subklasifikasi, dan Kualifikasi jabatan.
- (5) Sertifikat Kompetensi Kerja Konstruksi yang diterbitkan LSP yang diberi Lisensi oleh lembaga independen yang diatur dengan peraturan perundang-undangan bidang keprofesian diakui sebagai Sertifikat Kompetensi Kerja Konstruksi.

12. Di antara . . .



PRESIDEN
REPUBLIK INDONESIA

- 36 -

12. Di antara Pasal 28 dan Pasal 29 disisipkan 11 (sebelas) pasal, yakni Pasal 28A sampai dengan Pasal 28K sehingga berbunyi sebagai berikut:

Pasal 28A

Kualifikasi jabatan sebagaimana dimaksud dalam Pasal 28 ayat (2) mengacu pada ketentuan peraturan perundang-undangan.

Pasal 28B

- (1) Persyaratan kompetensi untuk Tenaga Kerja Konstruksi sebagaimana dimaksud dalam Pasal 28 ayat (2) terdiri atas:
 - a. persyaratan umum; dan
 - b. persyaratan khusus.
- (2) Persyaratan umum sebagaimana dimaksud pada ayat (1) huruf a mengacu pada deskripsi setiap jenjang Kualifikasi pada kerangka Kualifikasi nasional Indonesia sesuai dengan ketentuan peraturan perundang-undangan.
- (3) Persyaratan khusus sebagaimana dimaksud pada ayat (1) huruf b terdiri atas:
 - a. persyaratan pendidikan; dan
 - b. persyaratan pengalaman.
- (4) Persyaratan khusus sebagaimana dimaksud pada ayat (3) tercantum dalam skema sertifikasi.
- (5) Persyaratan pengalaman sebagaimana dimaksud pada ayat (3) huruf b merupakan pengalaman profesional untuk tenaga kerja Kualifikasi ahli dan pengalaman kerja untuk tenaga kerja Kualifikasi teknisi atau analis dan operator.

Pasal 28C . . .



PRESIDEN
REPUBLIK INDONESIA

- 37 -

Pasal 28C

- (1) Penetapan Klasifikasi Tenaga Kerja Konstruksi berdasarkan bidang keilmuan yang terkait Jasa Konstruksi.
- (2) Klasifikasi Tenaga Kerja Konstruksi pada Kualifikasi jabatan operator, teknisi atau analis, dan ahli sebagaimana dimaksud dalam Pasal 28 ayat (2) meliputi:
 - a. arsitektur;
 - b. sipil;
 - c. mekanikal;
 - d. tata lingkungan;
 - e. arsitektur lanskap, iluminasi, dan desain interior;
 - f. perencanaan wilayah dan kota;
 - g. sains dan rekayasa teknik; atau
 - h. manajemen pelaksanaan.

Pasal 28D

Kepemilikan Sertifikat Kompetensi Kerja Konstruksi sebagaimana dimaksud dalam Pasal 28 ayat (3) terbagi untuk setiap Tenaga Kerja Konstruksi sebagai berikut:

- a. Kualifikasi operator:
 1. paling banyak 5 (lima) Sertifikat Kompetensi Kerja Konstruksi pada 3 (tiga) Klasifikasi yang berbeda; dan
 2. Klasifikasi sebagaimana dimaksud pada huruf a angka 1 hanya boleh paling banyak untuk 5 (lima) subklasifikasi dalam 3 (tiga) Klasifikasi yang berbeda.
- b. Kualifikasi . . .



PRESIDEN
REPUBLIK INDONESIA

- 38 -

- b. Kualifikasi teknisi atau analis:
1. paling banyak 5 (lima) Sertifikat Kompetensi Kerja Konstruksi pada 2 (dua) Klasifikasi yang berbeda; dan
 2. Klasifikasi sebagaimana dimaksud pada huruf b angka 1 hanya boleh paling banyak untuk 5 (lima) subklasifikasi dalam 2 (dua) Klasifikasi yang berbeda.
- c. Kualifikasi ahli:
1. paling banyak 5 (lima) Sertifikat Kompetensi Kerja Konstruksi pada 2 (dua) Klasifikasi yang salah satu Klasifikasinya merupakan manajemen pelaksanaan;
 2. Klasifikasi sebagaimana dimaksud pada huruf c angka 1 hanya boleh paling banyak untuk 3 (tiga) sub Klasifikasi dalam 1 (satu) Klasifikasi yang sama; dan
 3. Klasifikasi manajemen pelaksanaan sebagaimana dimaksud pada huruf c angka 1 hanya boleh paling banyak untuk 2 (dua) subklasifikasi dalam 1 (satu) Klasifikasi yang sama.

Pasal 28E

- (1) Pemberi kerja Tenaga Kerja Konstruksi asing wajib memiliki rencana penggunaan tenaga kerja asing sebagaimana diatur dalam peraturan perundang-undangan terkait ketenagakerjaan.
- (2) Tenaga Kerja Konstruksi asing yang dapat melakukan layanan Jasa Konstruksi hanya terbuka pada Kualifikasi ahli dengan jabatan tertentu yang dapat diduduki sebagaimana diatur dalam peraturan perundang-undangan terkait ketenagakerjaan.
- (3) Tenaga Kerja Konstruksi asing sebelum melakukan layanan Jasa Konstruksi sebagaimana dimaksud pada ayat (2) harus melaksanakan pencatatan kepada Menteri.
- (4) Pencatatan sebagaimana dimaksud pada ayat (3) diberikan setelah Tenaga Kerja Konstruksi asing melalui mekanisme penyetaraan kompetensi.
- (5) Tenaga . . .



PRESIDEN
REPUBLIK INDONESIA

- 39 -

- (5) Tenaga Kerja Konstruksi asing pada jabatan Kualifikasi ahli wajib melaksanakan alih pengetahuan dan alih teknologi kepada tenaga kerja pendamping sesuai dengan ketentuan peraturan perundang-undangan.

Pasal 28F

Tenaga Kerja Konstruksi asing dapat melakukan penyetaraan kompetensi sebagaimana dimaksud dalam Pasal 28E ayat (4) melalui:

- a. skema pengaturan saling pengakuan (*mutual recognition arrangement*); dan
- b. mengajukan permohonan kepada LPJK melalui Sistem Informasi Jasa Konstruksi terintegrasi.

Pasal 28G

- (1) Penyetaraan kompetensi merupakan proses penyandingan dan pengintegrasian capaian kompetensi yang diperoleh melalui pendidikan, pengalaman, dan keahlian.
- (2) Proses penyandingan pendidikan Tenaga Kerja Konstruksi asing sebagaimana dimaksud pada ayat (1) dilakukan dengan melakukan penilaian terhadap ijazah pendidikan paling rendah setara Sarjana (S1) serta kesesuaiannya terhadap Kualifikasi dan Klasifikasi yang dibutuhkan pada jabatan kerja yang diduduki.
- (3) Proses penyandingan pengalaman kerja Tenaga Kerja Konstruksi asing sebagaimana dimaksud pada ayat (1) dilakukan dengan melakukan penilaian terhadap portofolio pengalaman kerja paling sedikit 5 (lima) tahun, kecuali dipersyaratkan lain, sesuai yang dibutuhkan pada jabatan kerja yang diduduki.

(4) Proses . . .



PRESIDEN
REPUBLIK INDONESIA

- 40 -

- (4) Proses penyangdingan keahlian Tenaga Kerja Konstruksi asing sebagaimana dimaksud pada ayat (1) dilakukan dengan melakukan penilaian terhadap sertifikat kompetensi atau bukti pengakuan kompetensi lainnya yang diakui menurut hukum negara asal sesuai Kualifikasi dan Klasifikasi yang dibutuhkan pada jabatan kerja yang diduduki.

Pasal 28H

- (1) Penyetaraan kompetensi dilakukan melalui tahapan:
- a. permohonan penyetaraan kompetensi;
 - b. verifikasi kelengkapan data permohonan;
 - c. pelaksanaan uji penyetaraan kompetensi secara audit portofolio; dan
 - d. penetapan hasil penyetaraan kompetensi.
- (2) Permohonan penyetaraan kompetensi sebagaimana dimaksud pada ayat (1) huruf a dilakukan dengan:
- a. mengisi identitas Tenaga Kerja Konstruksi asing:
 1. nama Tenaga Kerja Konstruksi asing;
 2. tempat lahir;
 3. tanggal lahir;
 4. jenis kelamin;
 5. kewarganegaraan;
 6. nomor paspor;
 7. perusahaan pemberi kerja;
 8. alamat perusahaan pemberi kerja;
 9. nomor telepon perusahaan pemberi kerja;
 10. surat elektronik (*email*) perusahaan pemberi kerja;
 11. nomor . . .



PRESIDEN
REPUBLIK INDONESIA

- 41 -

11. nomor pengesahan rencana penggunaan tenaga kerja asing;
 12. jabatan kerja sesuai rencana penggunaan tenaga kerja asing;
 13. nama Pekerjaan Konstruksi;
 14. lokasi Pekerjaan Konstruksi;
 15. tahun pelaksanaan Pekerjaan Konstruksi;
 16. nama tenaga kerja pendamping; dan
 17. bentuk kegiatan alih pengetahuan dan alih teknologi.
- b. mengunggah dokumen pendukung, terdiri atas:
1. surat permohonan penyetaraan kompetensi Tenaga Kerja Konstruksi asing yang ditandatangani Tenaga Kerja Konstruksi asing dan perusahaan pemberi kerja menurut permohonan rencana penggunaan tenaga kerja asing;
 2. salinan rencana penggunaan tenaga kerja asing;
 3. salinan visa tinggal terbatas dan izin tinggal terbatas;
 4. salinan ijazah pendidikan;
 5. salinan daftar pengalaman kerja;
 6. salinan sertifikat kompetensi atau bukti pengakuan kompetensi lainnya yang diakui menurut hukum negara asal;
 7. salinan paspor yang masih berlaku;
 8. pasfoto berwarna terbaru, menghadap ke depan dengan pakaian rapi;
 9. surat . . .



**PRESIDEN
REPUBLIK INDONESIA**

- 42 -

9. surat pernyataan tenaga kerja pendamping warga negara Indonesia yang akan bertindak sebagai mitra kerja pemohon selama bekerja di Indonesia dan melakukan alih pengetahuan dan alih teknologi, disertai sertifikat kompetensi yang bersangkutan dan rencana alih pengetahuan dan alih teknologi; dan
10. surat pernyataan bermaterai bahwa seluruh data yang disampaikan dalam dokumen adalah benar.

Pasal 28I

- (1) Hasil penyetaraan kompetensi merupakan penetapan bahwa jabatan tertentu pada Kualifikasi ahli yang diduduki oleh Tenaga Kerja Konstruksi asing menurut peraturan perundang-undangan terkait ketenagakerjaan telah memenuhi kriteria persyaratan.
- (2) Hasil penetapan penyetaraan kompetensi sebagaimana dimaksud pada ayat (1) menyatakan pemenuhan kesesuaian terhadap Kualifikasi, Klasifikasi, dan subklasifikasi Tenaga Kerja Konstruksi asing menurut peraturan perundang-undangan.
- (3) Dalam hal tidak terpenuhinya kesesuaian hasil penyetaraan kompetensi Tenaga Kerja Konstruksi asing sebagaimana dimaksud pada ayat (1) dan ayat (2), LPJK menyampaikan rekomendasi kepada pemberi kerja terkait perlunya pertimbangan kembali terhadap penggunaan Tenaga Kerja Konstruksi asing.
- (4) Hasil penyetaraan kompetensi bagi Tenaga Kerja Konstruksi asing sebagaimana dimaksud pada ayat (1) dilanjutkan dengan proses pencatatan.

Pasal 28J . . .



PRESIDEN
REPUBLIK INDONESIA

- 43 -

Pasal 28J

- (1) Pencatatan sebagaimana dimaksud dalam Pasal 28E ayat (3) merupakan proses lanjutan dari hasil penyetaraan kompetensi yang diajukan kepada Menteri melalui LPJK pada Sistem Informasi Jasa Konstruksi terintegrasi.
- (2) Pencatatan sebagaimana dimaksud pada ayat (1) terdiri atas:
 - a. nomor pencatatan Tenaga Kerja Konstruksi asing;
 - b. nama Tenaga Kerja Konstruksi asing;
 - c. tempat lahir;
 - d. tanggal lahir;
 - e. jenis kelamin;
 - f. kewarganegaraan;
 - g. nomor identitas/paspor;
 - h. nama perusahaan pemberi kerja;
 - i. alamat perusahaan pemberi kerja;
 - j. nomor telepon perusahaan pemberi kerja;
 - k. email perusahaan pemberi kerja;
 - l. nomor pengesahan rencana penggunaan tenaga kerja asing;
 - m. jabatan kerja sesuai rencana penggunaan tenaga kerja asing;
 - n. Kualifikasi jabatan kerja;
 - o. Klasifikasi jabatan kerja;
 - p. subklasifikasi jabatan kerja;
 - q. pendidikan;
 - r. pengalaman;
 - s. sertifikat kompetensi;
 - t. nama . . .



PRESIDEN
REPUBLIK INDONESIA

- 44 -

- t. nama Pekerjaan Konstruksi;
 - u. lokasi Pekerjaan Konstruksi;
 - v. tahun pelaksanaan Pekerjaan Konstruksi;
 - w. nama tenaga kerja pendamping; dan
 - x. bentuk kegiatan alih pengetahuan dan alih teknologi.
- (3) Hasil pencatatan sebagaimana dimaksud pada ayat (1) disampaikan kepada pemberi kerja dalam bentuk penerbitan penetapan penyetaraan kompetensi Tenaga Kerja Konstruksi asing dengan pemenuhan kesesuaian kriteria dan persyaratan sesuai dengan format.
- (4) Dalam hal penyetaraan kompetensi tidak memenuhi kriteria dan kesesuaian sebagaimana dimaksud dalam Pasal 28I ayat (3), hasil pencatatan disampaikan kepada pemberi kerja dalam bentuk penerbitan penetapan penyetaraan kompetensi Tenaga Kerja Konstruksi asing dengan ketidaksesuaian sesuai dengan format.
- (5) Pencatatan Tenaga Kerja Konstruksi asing yang melakukan penyetaraan kompetensi dengan menggunakan skema pengaturan saling pengakuan (*mutual recognition arrangement*) dilaksanakan melalui kerja sama keterbukaan akses data dengan lembaga regulasi profesi (*professional regulatory authority*) yang terkait.

Pasal 28K

- (1) Pemantauan dan evaluasi dilakukan terhadap penggunaan Tenaga Kerja Konstruksi asing yang terdiri atas:
- a. kesesuaian penetapan Kualifikasi, Klasifikasi, dan subklasifikasi sebagai hasil penyetaraan kompetensi Tenaga Kerja Konstruksi asing terhadap jabatan kerja tertentu yang diduduki;
 - b. penggunaan tenaga kerja pendamping; dan
 - c. pelaksanaan



PRESIDEN
REPUBLIK INDONESIA

- 45 -

- c. pelaksanaan alih pengetahuan dan alih teknologi.
 - (2) Pemantauan dan evaluasi sebagaimana dimaksud pada ayat (1) dilaksanakan paling sedikit 1 (satu) kali dalam 1 (satu) tahun.
 - (3) Pemantauan dan evaluasi sebagaimana dimaksud pada ayat (1) dilaksanakan berdasarkan data dan informasi yang berasal dari:
 - a. laporan pelaksanaan penggunaan tenaga kerja asing;
 - b. laporan pelaksanaan pendidikan dan pelatihan tenaga kerja asing;
 - c. sistem informasi terkait penyetaraan kompetensi dan pencatatan Tenaga Kerja Konstruksi asing; dan
 - d. fakta atau temuan hasil surveilans dan/atau pengaduan masyarakat.
 - (4) Pemantauan dan evaluasi sebagaimana dimaksud pada ayat (1) dilaksanakan oleh Menteri.
 - (5) Pemantauan dan evaluasi sebagaimana dimaksud pada ayat (4) dilakukan melalui kerja sama dengan menteri yang menyelenggarakan urusan pemerintahan di bidang ketenagakerjaan.
 - (6) Pemantauan dan evaluasi sebagaimana dimaksud pada ayat (1) dituangkan dalam laporan hasil pemantauan dan evaluasi.
13. Di antara Pasal 29 dan Pasal 30 disisipkan 10 (sepuluh) pasal, yakni Pasal 29A sampai dengan Pasal 29J sehingga berbunyi sebagai berikut:

Pasal 29A . . .



PRESIDEN
REPUBLIK INDONESIA

- 46 -

Pasal 29A

- (1) Uji kompetensi sebagaimana dimaksud dalam Pasal 29 ayat (1) dilaksanakan oleh LSP Konstruksi.
- (2) Uji kompetensi sebagaimana dimaksud dalam Pasal 29 ayat (1) dilaksanakan dengan metode:
 - a. uji tulis;
 - b. uji praktik atau observasi lapangan; dan/atau
 - c. wawancara.
- (3) Pelaksanaan uji kompetensi sebagaimana dimaksud pada ayat (1) harus memiliki perangkat yaitu:
 - a. skema sertifikasi;
 - b. tempat uji kompetensi; dan
 - c. asesor.
- (4) Uji kompetensi sebagaimana dimaksud pada ayat (1) dilakukan terhadap permohonan sertifikat untuk:
 - a. baru;
 - b. perpanjangan; atau
 - c. kenaikan jenjang atau Kualifikasi.

Pasal 29B

- (1) Tata cara permohonan sertifikat baru sebagaimana dimaksud dalam Pasal 29A ayat (4) huruf a terdiri atas tahapan:
 - a. permohonan sertifikat baru;
 - b. verifikasi pendidikan dan pengalaman;
 - c. pelaksanaan uji kompetensi;
 - d. penetapan hasil uji kompetensi;
 - e. pencatatan . . .



PRESIDEN
REPUBLIK INDONESIA

- 47 -

- e. pencatatan Sertifikat Kompetensi Kerja Konstruksi melalui Sistem Informasi Jasa Konstruksi terintegrasi; dan
 - f. penerbitan Sertifikat Kompetensi Kerja Konstruksi.
- (2) Tata cara permohonan sertifikat perpanjangan sebagaimana dimaksud dalam Pasal 29A ayat (4) huruf b terdiri atas tahapan:
- a. permohonan perpanjangan sertifikat;
 - b. verifikasi kecukupan persyaratan nilai kredit pada keprofesian berkelanjutan;
 - c. pelaksanaan uji kompetensi;
 - d. keputusan hasil uji kompetensi;
 - e. pencatatan sertifikat; dan
 - f. penerbitan sertifikat.
- (3) Verifikasi kecukupan sebagaimana dimaksud pada ayat (2) huruf b hanya berlaku untuk jenjang Kualifikasi ahli.
- (4) Permohonan perpanjangan yang tidak dapat memenuhi verifikasi kecukupan sebagaimana dimaksud pada ayat (2) huruf b, pemohon dapat mengajukan permohonan perpanjangan kembali setelah memenuhi kriteria kredit pengembangan profesi.
- (5) Tata cara permohonan sertifikat kenaikan jenjang atau Kualifikasi sebagaimana dimaksud dalam Pasal 29A ayat (4) huruf c terdiri atas tahapan:
- a. permohonan kenaikan jenjang;
 - b. pelaksanaan uji kompetensi;
 - c. penetapan hasil uji kompetensi;
 - d. pencatatan sertifikat; dan
 - e. penerbitan sertifikat.

(1) verifikasi . . .



PRESIDEN
REPUBLIK INDONESIA

- 48 -

Pasal 29C

- (1) Verifikasi kecukupan persyaratan nilai kredit pada keprofesian dan berkelanjutan sebagaimana dimaksud dalam Pasal 29B ayat (2) huruf b dihitung berdasarkan nilai kredit yang didapat oleh tenaga kerja Kualifikasi jabatan ahli.
- (2) Nilai kredit sebagaimana dimaksud pada ayat (1) didapat dari total perolehan satuan kredit pengembangan keprofesian.
- (3) Tenaga kerja Kualifikasi jabatan ahli jenjang utama atau yang disetarakan jenjang 9 (sembilan) harus memenuhi nilai kredit paling sedikit 200 (dua ratus) satuan kredit pengembangan keprofesian.
- (4) Tenaga kerja Kualifikasi ahli jenjang madya atau yang disetarakan jenjang 8 (delapan) harus memenuhi nilai kredit paling sedikit 150 (seratus lima puluh) satuan kredit pengembangan keprofesian.
- (5) Tenaga kerja Kualifikasi ahli jenjang muda atau yang disetarakan jenjang 7 (tujuh) harus memenuhi nilai kredit paling sedikit 100 (seratus) satuan kredit pengembangan keprofesian.
- (6) Komposisi nilai kredit terdiri atas unsur kegiatan pengembangan keprofesian berkelanjutan penunjang paling banyak 25% (dua puluh lima persen).
- (7) Komposisi nilai kredit terdiri atas kegiatan pengembangan keprofesian berkelanjutan unsur kegiatan pendidikan nonformal paling banyak 25% (dua puluh lima persen).
- (8) Komposisi . . .



PRESIDEN
REPUBLIK INDONESIA

- 49 -

- (8) Komposisi nilai kredit terdiri atas kegiatan pengembangan keprofesian berkelanjutan khusus paling sedikit 60% (enam puluh persen).
- (9) Cara perhitungan nilai kredit sebagaimana dimaksud pada ayat (1) dilaksanakan sesuai dengan ketentuan peraturan perundang-undangan.

Pasal 29D

Kegiatan pengembangan keprofesian berkelanjutan dibedakan berdasarkan:

- a. unsur kegiatan;
- b. jenis kegiatan;
- c. sifat kegiatan; dan
- d. metode dan tingkat kegiatan.

Pasal 29E

Tingkat kegiatan pengembangan keprofesian berkelanjutan sebagaimana dimaksud dalam Pasal 29D dapat diselenggarakan secara:

- a. nasional;
- b. internasional yang diselenggarakan di dalam negeri; dan
- c. internasional yang diselenggarakan di luar negeri.

Pasal 29F

Kegiatan pengembangan keprofesian berkelanjutan sebagaimana dimaksud dalam Pasal 29E dapat diselenggarakan oleh:

- a. kementerian/lembaga, pemerintah provinsi, atau pemerintah kabupaten/kota;
- b. Asosiasi . . .



PRESIDEN
REPUBLIK INDONESIA

- 50 -

- b. Asosiasi Profesi, Asosiasi Badan Usaha, dan asosiasi lainnya yang terkait dengan Jasa Konstruksi;
- c. lembaga pendidikan dan pelatihan kerja;
- d. konsultan Konstruksi dan kontraktor Pekerjaan Konstruksi;
- e. perakit (*fabricator*), distributor, aplikator material dan peralatan Konstruksi; dan
- f. lembaga/organisasi lain yang memiliki visi pengembangan sumber daya manusia Jasa Konstruksi, memiliki struktur organisasi yang jelas, dan mampu menyelenggarakan kegiatan pengembangan keprofesian berkelanjutan.

Pasal 29G

- (1) Perolehan satuan kredit pengembangan keprofesian pada kegiatan pengembangan keprofesian berkelanjutan yang dimiliki tenaga kerja Kualifikasi ahli dicatat dalam Sistem Informasi Jasa Konstruksi terintegrasi.
- (2) Penilaian dan penetapan satuan kredit pengembangan keprofesian dicatat pada Sistem Informasi Jasa Konstruksi terintegrasi.

Pasal 29H

Pencatatan kegiatan pengembangan keprofesian berkelanjutan sebagaimana dimaksud dalam Pasal 29G berisi data informasi yang meliputi:

- a. lokasi tempat diselenggarakannya;
- b. tahun pelaksanaan;
- c. periode bulan kegiatan;
- d. nama kegiatan;
- e. tanggal pelaksanaan kegiatan;
- f. durasi . . .



PRESIDEN
REPUBLIK INDONESIA

- 51 -

- f. durasi kegiatan;
- g. peran dalam kegiatan; dan
- h. lampiran bukti kegiatan pengembangan keprofesian berkelanjutan.

Pasal 29I

- (1) Penilaian dan penetapan satuan kredit pengembangan keprofesian dilaksanakan oleh LPJK.
- (2) LPJK sebagaimana dimaksud pada ayat (1) menetapkan satuan kredit pengembangan keprofesian dan daftar nama penerima satuan kredit pengembangan keprofesian sesuai dengan hasil pelaporan kegiatan pengembangan keprofesian berkelanjutan.

Pasal 29J

Ketentuan mengenai pelaksanaan pengembangan keprofesian berkelanjutan dilaksanakan sesuai dengan ketentuan peraturan perundang-undangan.

- 14. Ketentuan Pasal 30 diubah sehingga berbunyi sebagai berikut:

Pasal 30

- (1) Proses uji kompetensi sebagaimana dimaksud dalam Pasal 29 ayat (1) dilaksanakan oleh LSP yang dibentuk oleh:
 - a. Asosiasi Profesi terakreditasi; dan
 - b. lembaga pendidikan dan pelatihan kerja yang telah sesuai dengan ketentuan peraturan perundang-undangan.
- (2) Jenis lembaga pendidikan dan pelatihan kerja sebagaimana dimaksud pada ayat (1) huruf b meliputi:

a. lembaga . . .



PRESIDEN
REPUBLIK INDONESIA

- 52 -

- a. lembaga pendidikan; dan
 - b. lembaga pelatihan kerja.
15. Di antara Pasal 30 dan Pasal 31 disisipkan 13 (tiga belas) pasal, yakni Pasal 30A sampai dengan Pasal 30M sehingga berbunyi sebagai berikut:

Pasal 30A

- (1) Lembaga pendidikan sebagaimana dimaksud dalam Pasal 30 ayat (2) huruf a merupakan lembaga yang menyelenggarakan pendidikan di bidang Jasa Konstruksi.
- (2) Lembaga pendidikan sebagaimana dimaksud pada ayat (1) meliputi:
 - a. sekolah menengah kejuruan; dan
 - b. perguruan tinggi/politeknik.
- (3) Lembaga pelatihan kerja sebagaimana dimaksud dalam Pasal 30 ayat (2) huruf b meliputi:
 - a. lembaga pelatihan kerja swasta;
 - b. lembaga pelatihan kerja pemerintah; dan
 - c. lembaga pelatihan kerja perusahaan.
- (4) Lembaga pendidikan dan pelatihan kerja sebagaimana dimaksud dalam Pasal 30 ayat (2) melakukan registrasi kepada Menteri melalui LPJK.
- (5) Persyaratan registrasi lembaga pendidikan dan pelatihan kerja sebagaimana dimaksud pada ayat (4) terdiri atas:
 - a. merupakan lembaga pendidikan dan/atau lembaga pelatihan yang memiliki program pendidikan dan/atau pelatihan di bidang Jasa Konstruksi;
 - b. memiliki . . .



**PRESIDEN
REPUBLIK INDONESIA**

- 53 -

- b. memiliki izin pendirian bagi lembaga pendidikan atau tanda daftar lembaga pelatihan kerja yang diterbitkan oleh instansi yang berwenang sesuai dengan ketentuan peraturan perundang-undangan;
- c. memiliki program kerja bidang Jasa Konstruksi; dan
- d. memiliki instruktur atau tenaga pengajar dan sarana dan prasarana pendidikan dan/atau pelatihan kerja sesuai pedoman pelatihan berbasis kompetensi suatu jabatan kerja.

Pasal 30B

- (1) LSP yang dibentuk oleh Asosiasi Profesi terakreditasi sebagaimana dimaksud dalam Pasal 30 ayat (1) huruf a merupakan badan hukum yang disahkan sesuai dengan ketentuan peraturan perundang-undangan.
- (2) LSP yang dibentuk oleh lembaga pendidikan dan pelatihan kerja yang telah memenuhi ketentuan sesuai dengan peraturan perundang-undangan sebagaimana dimaksud dalam Pasal 30 ayat (1) huruf b merupakan badan hukum atau unit yang dibentuk oleh badan hukum lembaga induknya atau lembaga pemerintah sesuai dengan ketentuan peraturan perundang-undangan.
- (3) LSP sebagaimana dimaksud pada ayat (1) dan ayat (2) diberikan Lisensi sesuai dengan ketentuan peraturan perundang-undangan setelah mendapat rekomendasi dari Menteri.
- (4) Jenis LSP diklasifikasikan dan ditetapkan berdasarkan badan atau lembaga yang membentuknya dan sasaran sertifikasinya sesuai dengan ketentuan peraturan perundang-undangan.

Pasal 30C . . .



PRESIDEN
REPUBLIK INDONESIA

- 54 -

Pasal 30C

- (1) LSP sebagaimana dimaksud dalam Pasal 30B ayat (1) dan ayat (2) memiliki tugas melaksanakan Sertifikasi Kompetensi Kerja pada Kualifikasi dalam jabatan ahli; analis/teknisi, dan operator.
- (2) Dalam melaksanakan tugas sebagaimana dimaksud pada ayat (1), LSP memiliki fungsi:
 - a. menyusun program kerja tahunan;
 - b. menyusun dan mengembangkan skema sertifikasi berdasarkan standar kompetensi kerja;
 - c. membuat perangkat asesmen dan materi uji kompetensi berdasarkan standar kompetensi kerja;
 - d. menyediakan asesor;
 - e. melaksanakan uji kompetensi;
 - f. menetapkan persyaratan, memverifikasi, dan menetapkan tempat uji kompetensi;
 - g. memelihara dan meningkatkan kinerja asesor dan tempat uji kompetensi;
 - h. melaksanakan surveilans pemeliharaan sertifikasi;
 - i. melaksanakan manajemen mutu;
 - j. mencatatkan Sertifikat Kompetensi Kerja Konstruksi dalam Sistem Informasi Jasa Konstruksi terintegrasi;
 - k. melaksanakan pelaporan penyelenggaraan Sertifikasi Kompetensi Kerja melalui Sistem Informasi Jasa Konstruksi terintegrasi; dan
 - l. mengembangkan pelayanan sertifikasi.

(3) Dalam . . .



PRESIDEN
REPUBLIK INDONESIA

- 55 -

- (3) Dalam melaksanakan tugas dan fungsinya, LSP sebagaimana dimaksud pada ayat (1) memiliki kewenangan dan struktur organisasi sesuai dengan ketentuan peraturan perundang-undangan.

Pasal 30D

- (1) Persyaratan asesor sebagaimana dimaksud dalam Pasal 30C ayat (2) huruf d meliputi:
- a. tercatat di LPJK; dan
 - b. memiliki sertifikat asesor dan Sertifikat Kompetensi Kerja Konstruksi dengan ketentuan:
 1. sertifikat asesor dan Sertifikat Kompetensi Kerja Konstruksi jenjang 9 (sembilan) atau setara dengan Kualifikasi ahli utama untuk pengujian kompetensi jabatan ahli jenjang 9 (sembilan);
 2. sertifikat asesor dan Sertifikat Kompetensi Kerja Konstruksi paling rendah jenjang 8 (delapan) atau setara dengan Kualifikasi ahli madya untuk pengujian kompetensi jabatan ahli jenjang 7 (tujuh) dan 8 (delapan);
 3. sertifikat asesor dan Sertifikat Kompetensi Kerja Konstruksi paling rendah jenjang 6 (enam) atau setara dengan Kualifikasi ahli muda untuk pengujian kompetensi jabatan teknisi atau analis; dan
 4. Sertifikat Kompetensi Kerja Konstruksi paling rendah jenjang 3 (tiga) atau setara dengan Kualifikasi terampil kelas 1 (satu) untuk pengujian kompetensi jabatan operator.

(2) Sertifikat . . .



PRESIDEN
REPUBLIK INDONESIA

- 56 -

- (2) Sertifikat asesor sebagaimana dimaksud pada ayat (1) huruf b diterbitkan oleh lembaga independen yang mempunyai tugas melaksanakan Sertifikasi Kompetensi Kerja.
- (3) Sertifikat Kompetensi Kerja Konstruksi sebagaimana dimaksud pada ayat (1) huruf b sesuai Klasifikasi dan subklasifikasi tenaga kerja yang masih berlaku.

Pasal 30E

- (1) Sertifikasi Kompetensi Kerja Konstruksi sebagaimana dimaksud dalam Pasal 30C ayat (1) dilaksanakan sesuai skema sertifikasi yang ditetapkan oleh LSP.
- (2) Skema sertifikasi sebagaimana dimaksud pada ayat (1) diverifikasi oleh lembaga independen yang mempunyai tugas melaksanakan Sertifikasi Kompetensi Kerja sesuai dengan ketentuan peraturan perundang-undangan.

Pasal 30F

- (1) Tata cara pemberian Lisensi LSP sebagaimana dimaksud dalam Pasal 30B ayat (3) meliputi:
 - a. LSP mengajukan permohonan kepada Menteri melalui LPJK untuk mendapatkan rekomendasi Lisensi;
 - b. rekomendasi Lisensi sebagaimana dimaksud dalam huruf a diajukan kepada lembaga independen yang mempunyai tugas melaksanakan Sertifikasi Kompetensi Kerja;
 - c. lembaga independen sebagaimana yang dimaksud dalam huruf b melakukan penilaian terhadap permohonan Lisensi sesuai dengan ketentuan peraturan perundang-undangan; dan
 - d. Menteri . . .



PRESIDEN
REPUBLIK INDONESIA

- 57 -

- d. Menteri melalui LPJK mencatat LSP yang sudah terlisensi oleh lembaga independen.
- (2) Jangka waktu pemberian rekomendasi Lisensi LSP dilaksanakan paling lama 5 (lima) Hari sejak berkas permohonan dinyatakan lengkap.
 - (3) Jangka waktu pemberian Lisensi kepada LSP paling lama 60 (enam puluh) Hari sejak diterimanya rekomendasi Lisensi dan dinyatakan lengkap.
 - (4) LSP yang telah mendapatkan Lisensi melaksanakan uji kompetensi dan Sertifikasi Kompetensi Kerja Konstruksi sesuai dengan skema sertifikasi dan ruang lingkup Lisensi yang diberikan.
 - (5) LSP dapat menambah ruang lingkup Lisensi berdasarkan kemampuan LSP dengan cara mengajukan permohonan rekomendasi penambahan ruang lingkup Lisensi kepada LPJK.
 - (6) Penambahan ruang lingkup Lisensi sebagaimana dimaksud pada ayat (5) dapat diajukan setelah LSP memenuhi persyaratan sebagaimana diatur dalam ketentuan peraturan perundang-undangan.
 - (7) Dalam hal Asosiasi Profesi terakreditasi dan lembaga pendidikan dan pelatihan kerja sebagaimana dimaksud dalam Pasal 30 ayat (1) telah membentuk LSP yang telah mendapatkan Lisensi dari lembaga independen yang mempunyai tugas melaksanakan sertifikasi kompetensi kerja sebelum Peraturan Pemerintah ini diundangkan, tetap dapat melaksanakan Sertifikasi Kompetensi Kerja di bidang Jasa Konstruksi dengan menyampaikan permohonan pencatatan kepada Menteri.
 - (8) Permohonan pencatatan sebagaimana dimaksud pada ayat (7) terdiri atas:

a. surat . . .



PRESIDEN
REPUBLIK INDONESIA

- 58 -

- a. surat penetapan Akreditasi Asosiasi Profesi oleh Menteri yang masih berlaku atau izin pendirian bagi lembaga pendidikan atau tanda daftar lembaga pelatihan kerja yang diterbitkan oleh instansi yang berwenang sesuai dengan ketentuan peraturan perundang-undangan;
- b. skema sertifikasi untuk setiap jabatan kerja bidang Jasa Konstruksi sesuai Lisensi;
- c. ketersediaan asesor sesuai subklasifikasi layanan Lisensi;
- d. sarana dan prasarana, tempat uji kompetensi sesuai dengan skema sertifikasi yang dimiliki; dan
- e. ruang lingkup Lisensi LSP.

Pasal 30G

LSP yang dibentuk oleh Asosiasi Profesi terakreditasi sebagaimana dimaksud dalam Pasal 30 ayat (1) huruf a melaksanakan Sertifikasi Kompetensi Kerja dengan lingkup sebagai berikut:

- a. menyediakan Sertifikasi Kompetensi Kerja dengan Klasifikasi dan subklasifikasi Asosiasi Profesi pembentuknya; dan
- b. sertifikasi Tenaga Kerja Konstruksi meliputi Kualifikasi dalam jabatan operator, teknisi atau analis, dan ahli.

Pasal 30H

- (1) LSP yang dibentuk lembaga pendidikan sebagaimana dimaksud dalam Pasal 30 ayat (2) huruf a melaksanakan Sertifikasi Kompetensi Kerja Konstruksi dengan lingkup sebagai berikut:
 - a. Sertifikasi Kompetensi Kerja Konstruksi dilakukan kepada peserta didik lulusan dari lembaga pendidikan tersebut;
 - b. melaksanakan . . .



PRESIDEN
REPUBLIK INDONESIA

- 59 -

- b. melaksanakan Sertifikasi Kompetensi Kerja Konstruksi bagi Tenaga Kerja Konstruksi pada Kualifikasi jabatan ahli bagi perguruan tinggi, jabatan analis atau teknisi bagi politeknik, dan jabatan operator bagi sekolah menengah kejuruan; dan
 - c. melaksanakan Sertifikasi Kompetensi Kerja Konstruksi bagi Tenaga Kerja Konstruksi pada semua Klasifikasi dan subklasifikasi bidang keilmuan Jasa Konstruksi yang sesuai dengan jurusan atau bidang studi yang dimiliki lembaga pendidikan.
- (2) LSP yang dibentuk oleh lembaga pelatihan kerja swasta sebagaimana dimaksud dalam Pasal 30A ayat (3) huruf a melaksanakan Sertifikasi Kompetensi Kerja Konstruksi pada 1 (satu) Klasifikasi dan paling banyak 5 (lima) subklasifikasi pada Kualifikasi jabatan operator, teknisi atau analis, dan ahli.
- (3) LSP yang dibentuk oleh lembaga pelatihan kerja pemerintah sebagaimana dimaksud dalam Pasal 30A ayat (3) huruf b melakukan Sertifikasi Kompetensi Kerja Konstruksi pada semua Klasifikasi dan subklasifikasi bidang Jasa Konstruksi pada Kualifikasi jabatan operator dan teknisi atau analis, dan semua Klasifikasi dan subklasifikasi bidang Jasa Konstruksi pada Kualifikasi jabatan ahli hanya untuk aparatur sipil negara pada unit lembaga pelatihan kerja dan instansi induknya serta jejaringnya.
- (4) LSP yang dibentuk oleh lembaga pelatihan kerja perusahaan sebagaimana dimaksud dalam Pasal 30A ayat (3) huruf c melakukan Sertifikasi Kompetensi Kerja Konstruksi bagi Tenaga Kerja Konstruksi pada semua Klasifikasi dan subklasifikasi bidang Jasa Konstruksi yang sesuai dengan layanan bidang perusahaan induknya pada Kualifikasi jabatan operator, teknisi atau analis, dan ahli.

Pasal 30I . . .



PRESIDEN
REPUBLIK INDONESIA

- 60 -

Pasal 30I

- (1) Jenis pemberian rekomendasi Lisensi LSP terdiri atas:
 - a. Lisensi LSP baru;
 - b. perpanjangan Lisensi LSP; dan
 - c. penambahan ruang lingkup Lisensi.
- (2) Persyaratan pemberian rekomendasi Lisensi LSP baru sebagaimana dimaksud pada ayat (1) huruf a meliputi:
 - a. surat penetapan Akreditasi Asosiasi Profesi oleh Menteri yang masih berlaku atau izin pendirian bagi lembaga pendidikan atau tanda daftar lembaga pelatihan kerja yang diterbitkan oleh instansi yang berwenang sesuai dengan ketentuan peraturan perundang-undangan;
 - b. skema sertifikasi untuk setiap jabatan kerja bidang Jasa Konstruksi yang diajukan Lisensi;
 - c. ketersediaan asesor sesuai subklasifikasi layanan Lisensi;
 - d. sarana dan prasarana, tempat uji kompetensi sesuai dengan skema sertifikasi yang diajukan; dan
 - e. ruang lingkup Lisensi yang diajukan.
- (3) Persyaratan pemberian rekomendasi perpanjangan Lisensi LSP sebagaimana dimaksud pada ayat (1) huruf b meliputi:
 - a. semua dokumen pendukung yang sudah tercatat pada Sistem Informasi Jasa Konstruksi terintegrasi pada saat mengajukan permohonan rekomendasi Lisensi masih berlaku;
 - b. laporan . . .



PRESIDEN
REPUBLIK INDONESIA

- 61 -

- b. laporan tindak lanjut hasil pemantauan dan evaluasi kinerja LSP; dan
 - c. melampirkan rekapitulasi laporan penyelenggaraan Sertifikasi Kompetensi Kerja Konstruksi selama 3 (tiga) tahun terakhir.
- (4) Persyaratan pemberian rekomendasi penambahan ruang lingkup Lisensi sebagaimana dimaksud pada ayat (1) huruf c meliputi:
- a. semua dokumen pendukung yang sudah tercatat pada Sistem Informasi Jasa Konstruksi terintegrasi pada saat mengajukan permohonan rekomendasi Lisensi masih berlaku;
 - b. skema sertifikasi untuk setiap jabatan kerja bidang Jasa Konstruksi yang diajukan Lisensi;
 - c. ketersediaan asesor sesuai subklasifikasi layanan yang diajukan Lisensi; dan
 - d. ruang lingkup Lisensi yang diajukan.

Pasal 30J

- (1) Proses uji kompetensi dalam Sertifikasi Kompetensi Kerja Konstruksi yang dilaksanakan oleh LSP sebagaimana dimaksud dalam Pasal 30 ayat (1) dikenakan biaya.
- (2) Biaya sebagaimana dimaksud pada ayat (1) ditentukan berdasarkan:
 - a. biaya pelaksanaan uji kompetensi kerja;
 - b. biaya operasional; dan
 - c. biaya pemberdayaan sumber daya manusia LSP.
- (3) Besaran biaya sebagaimana dimaksud pada ayat (2) ditetapkan oleh Menteri.

Pasal 30K . . .



PRESIDEN
REPUBLIK INDONESIA

- 62 -

Pasal 30K

LSP yang telah mendapatkan Lisensi sebagaimana dimaksud dalam Pasal 30B ayat (3) harus melakukan pencatatan kepada Menteri.

Pasal 30L

- (1) LSP yang telah mendapatkan Lisensi dipantau dan dievaluasi terkait tugas, fungsi, dan kewajiban.
- (2) Pemantauan dan evaluasi terhadap LSP dilakukan oleh Menteri bekerja sama dengan lembaga independen yang mempunyai tugas melaksanakan Sertifikasi Kompetensi Kerja.
- (3) Kegiatan pemantauan dan evaluasi sebagaimana dimaksud pada ayat (1) terdiri atas pelaksanaan tugas, fungsi, dan wewenang.
- (4) Pemantauan dan evaluasi sebagaimana dimaksud pada ayat (2) dilaksanakan berdasarkan data dan informasi yang terdiri atas:
 - a. laporan kinerja LSP;
 - b. Sistem Informasi Jasa Konstruksi terintegrasi; dan
 - c. temuan hasil surveilans dan/atau pengaduan masyarakat.
- (5) Dalam hal terdapat pengaduan masyarakat sebagaimana dimaksud pada ayat (4) huruf c baik secara tertulis dan/atau informasi dari media massa, dilakukan pemantauan yang bersifat insidental.
- (6) Pemantauan dan evaluasi sebagaimana dimaksud pada ayat (2) dilaksanakan 2 (dua) kali dalam 1 (satu) tahun.
- (7) Pemantauan . . .



PRESIDEN
REPUBLIK INDONESIA

- 63 -

- (7) Pemantauan insidental sebagaimana dimaksud pada ayat (5) dilaksanakan paling lambat 5 (lima) Hari setelah laporan diterima.

Pasal 30M

- (1) Menteri melalui LPJK menyampaikan rekomendasi sanksi terhadap LSP yang terbukti tidak lagi memenuhi persyaratan dan memperhatikan hasil pemantauan dan evaluasi.
 - (2) Rekomendasi sebagaimana dimaksud pada ayat (1) disampaikan kepada lembaga independen yang mempunyai tugas melaksanakan sertifikasi kompetensi kerja.
 - (3) Rekomendasi sanksi sebagaimana dimaksud pada ayat (1) terdiri atas:
 - a. peringatan tertulis;
 - b. denda administratif;
 - c. pembekuan Lisensi; dan/atau
 - d. pencabutan Lisensi.
16. Ketentuan Pasal 41 diubah sehingga berbunyi sebagai berikut:

Pasal 41

- (1) Setiap badan usaha yang mengerjakan Jasa Konstruksi wajib memiliki Sertifikat Badan Usaha.
- (2) Sertifikat Badan Usaha sebagaimana dimaksud pada ayat (1) diterbitkan oleh LSBU yang dibentuk oleh Asosiasi Badan Usaha terakreditasi.
- (3) Sertifikat Badan Usaha sebagaimana dimaksud pada ayat (1) berlaku selama 3 (tiga) tahun dan dapat diperpanjang.

(4) LSBU . . .



**PRESIDEN
REPUBLIC INDONESIA**

- 64 -

- (4) LSBU sebagaimana dimaksud pada ayat (2) wajib memiliki Lisensi dari LPJK.
 - (5) Lisensi yang diterbitkan LPJK sebagaimana dimaksud pada ayat (4) sesuai dengan kategori dan layanan sertifikasi dari Asosiasi Badan Usaha terakreditasi dengan menerapkan standar persyaratan untuk lembaga sertifikasi produk, proses, dan jasa.
17. Di antara Pasal 41 dan Pasal 42 disisipkan 18 (delapan belas) pasal, yakni Pasal 41A sampai dengan Pasal 41R sehingga berbunyi sebagai berikut:

Pasal 41A

LSBU sebagaimana dimaksud dalam Pasal 41 ayat (2) harus merupakan badan hukum.

Pasal 41B

- (1) LSBU sebagaimana dimaksud dalam Pasal 41A mempunyai wewenang yang meliputi:
 - a. menyelenggarakan proses sertifikasi badan usaha sesuai dengan ketentuan peraturan perundang-undangan;
 - b. memberikan sanksi kepada asesor badan usaha; dan
 - c. mengusulkan skema sertifikasi ke LPJK.
- (2) Persetujuan terhadap skema sertifikasi sebagaimana dimaksud pada ayat (1) huruf c menjadi dasar penerbitan Lisensi LSBU.

Pasal 41C

- (1) LSBU sebagaimana dimaksud dalam Pasal 41A mempunyai tugas:
 - a. menyusun program kerja tahunan;
 - b. menyusun . . .



PRESIDEN
REPUBLIK INDONESIA

- 65 -

- b. menyusun dan mengembangkan skema sertifikasi;
 - c. membuat perangkat penilaian kelayakan badan usaha;
 - d. menyediakan asesor;
 - e. melaksanakan penilaian kelayakan badan usaha;
 - f. melaksanakan surveilans pemeliharaan sertifikasi;
 - g. mencatatkan Sertifikat Badan Usaha dalam Sistem Informasi Jasa Konstruksi terintegrasi;
 - h. melaksanakan pelaporan penyelenggaraan sertifikasi badan usaha melalui Sistem Informasi Jasa Konstruksi terintegrasi; dan
 - i. mengembangkan pelayanan sertifikasi.
- (2) Dalam melaksanakan tugas dan fungsinya, LSBU menjalankan mekanisme sertifikasi sesuai dengan ketentuan peraturan perundang-undangan bidang Perizinan Berusaha Berbasis Risiko.

Pasal 41D

- (1) LSBU sebagaimana dimaksud dalam Pasal 41A mempunyai struktur organisasi meliputi:
 - a. pengarah;
 - b. pelaksana; dan
 - c. asesor badan usaha.
- (2) LSBU sebagaimana dimaksud pada ayat (1) harus memiliki rekaman personel terkini yang mencakup Kualifikasi, pelatihan, pengalaman, status kepegawaian, serta kompetensi yang relevan.

Pasal 41E . . .



PRESIDEN
REPUBLIK INDONESIA

- 66 -

Pasal 41E

- (1) Pengarah LSBU sebagaimana dimaksud dalam Pasal 41D ayat (1) huruf a terdiri atas:
 - a. ketua merangkap anggota; dan
 - b. anggota.
- (2) Ketua dan anggota sebagaimana dimaksud pada ayat (1) merupakan perwakilan dari Masyarakat Jasa Konstruksi.
- (3) Perwakilan dari Masyarakat Jasa Konstruksi sebagaimana dimaksud pada ayat (2) berasal dari:
 - a. Asosiasi Badan Usaha terakreditasi;
 - b. Pengguna Jasa Konstruksi yang berasal dari pemerintah atau swasta; dan
 - c. lembaga independen terkait badan usaha.
- (4) Pengarah berjumlah gasal, paling sedikit 3 (tiga) orang dan paling banyak 5 (lima) orang.

Pasal 41F

Pelaksana LSBU sebagaimana dimaksud dalam Pasal 41D ayat (1) huruf b paling sedikit terdiri atas:

- a. ketua;
- b. koordinator administrasi;
- c. koordinator sertifikasi; dan
- d. koordinator manajemen mutu.

Pasal 41G

- (1) Pelaksana LSBU sebagaimana dimaksud dalam Pasal 41F memiliki tugas meliputi:
 - a. menyusun rencana program dan anggaran;
 - b. melaksanakan program kerja; dan
 - c. menyusun . . .



PRESIDEN
REPUBLIK INDONESIA

- 67 -

- c. menyusun laporan dan bertanggung jawab kepada pengarah.
- (2) Pelaksana LSBU sebagaimana dimaksud pada ayat (1) memiliki fungsi sebagai pelaksana administratif, manajemen mutu, dan sertifikasi.

Pasal 41H

Asesor badan usaha sebagaimana dimaksud dalam Pasal 41D ayat (1) huruf c wajib memenuhi kriteria sebagai berikut:

- a. memiliki sertifikat asesor yang diterbitkan oleh lembaga independen sesuai dengan ketentuan peraturan perundang-undangan;
- b. terdaftar di LPJK sebagai asesor badan usaha;
- c. bukan pengurus LPJK; dan
- d. bukan bagian dari sekretariat LPJK.

Pasal 41I

- (1) Asesor badan usaha sebagaimana dimaksud dalam Pasal 41H melakukan penilaian kelayakan badan usaha sesuai Kualifikasi.
- (2) Kegiatan penilaian sebagaimana dimaksud pada ayat (1) dilaksanakan oleh:
 - a. 1 (satu) asesor badan usaha untuk badan usaha Kualifikasi kecil;
 - b. 2 (dua) asesor badan usaha untuk badan usaha Kualifikasi menengah dan/atau besar; dan
 - c. 1 (satu) asesor badan usaha bersifat spesialis.

Pasal 41J . . .



PRESIDEN
REPUBLIK INDONESIA

- 68 -

Pasal 41J

Asesor badan usaha sebagaimana dimaksud dalam Pasal 41I harus mematuhi kode etik profesi.

Pasal 41K

Tahapan penerbitan Lisensi sebagaimana dimaksud dalam Pasal 41 ayat (5) meliputi:

- a. pendaftaran;
- b. validasi; dan
- c. penerbitan Lisensi.

Pasal 41L

- (1) Pendaftaran sebagaimana dimaksud dalam Pasal 41K huruf a mencakup permohonan untuk:
 - a. Lisensi baru;
 - b. penambahan skema; dan/atau
 - c. perpanjangan Lisensi.
- (2) Pendaftaran sebagaimana dimaksud pada ayat (1) disampaikan kepada LPJK melalui OSS.
- (3) Persyaratan pendaftaran Lisensi LSBU terdiri atas:
 - a. surat permohonan pendaftaran;
 - b. kelengkapan aspek legal dan kelengkapan administrasi meliputi:
 1. surat pengesahan badan hukum dari menteri yang menyelenggarakan urusan pemerintahan di bidang hukum;
 2. surat penetapan kepengurusan;
 3. nomor pokok wajib pajak atas nama LSBU;
 4. surat . . .



PRESIDEN
REPUBLIK INDONESIA

- 69 -

4. surat pernyataan tidak dalam sengketa kepengurusan yang ditandatangani oleh penanggung jawab atau sebutan lain dalam akta pendirian; dan
 5. surat pernyataan kebenaran isi data dan informasi dokumen atau berkas yang diserahkan termasuk perubahannya yang ditandatangani oleh penanggung jawab atau sebutan lain dalam akta pendirian.
- c. alat kelengkapan berupa daftar prasarana dan sarana pendukung kegiatan yang mencakup bukti:
1. kepemilikan kantor dan foto kantor tampak depan yang memuat papan nama;
 2. kepemilikan sistem pengolahan data berbasis teknologi informasi; dan
 3. personel yang kompeten termasuk asesor badan usaha.
- d. rencana kegiatan yang mencerminkan pelayanan yang diberikan kepada industri dan sekaligus sebagai penghasilan untuk pendanaan organisasi;
- e. skema sertifikasi, pedoman manajemen LSBU, dan perangkat asesmen termasuk jumlah asesor badan usaha; dan
- f. standar penilaian kemampuan badan usaha.

Pasal 41M

- (1) Calon LSBU akan diberikan notifikasi kelengkapan atau ketidaklengkapan persyaratan paling lama 5 (lima) Hari setelah pendaftaran sebagaimana dimaksud dalam Pasal 41L ayat (1).

(2) Dalam . . .



PRESIDEN
REPUBLIK INDONESIA

- 70 -

- (2) Dalam hal calon LSBU diberikan notifikasi ketidaklengkapan persyaratan sebagaimana dimaksud pada ayat (1), calon LSBU akan diberikan waktu paling lambat 5 (lima) Hari untuk melengkapi kekurangan persyaratan sejak pemberitahuan notifikasi ketidaklengkapan diterima.
- (3) Dalam hal calon LSBU tidak melengkapi ketidaklengkapan persyaratan dalam batas waktu sebagaimana dimaksud pada ayat (2), permohonan dinyatakan gugur.
- (4) Setiap permohonan Lisensi yang dinyatakan lengkap dikenakan biaya Lisensi yang besarnya sesuai dengan peraturan perundang-undangan di bidang penerimaan negara bukan pajak.
- (5) Tata cara pembayaran biaya Lisensi sebagaimana dimaksud pada ayat (4) sesuai dengan ketentuan peraturan perundang-undangan di bidang keuangan negara.
- (6) Biaya Lisensi sebagaimana dimaksud pada ayat (4) dibayarkan paling lambat 5 (lima) Hari sejak bukti tagihan diterbitkan.
- (7) Dalam jangka waktu 5 (lima) Hari sebagaimana dimaksud pada ayat (6) pemohon tidak menyampaikan bukti pembayaran dianggap mengundurkan diri.
- (8) Pemohon menyampaikan bukti pembayaran sebagaimana dimaksud pada ayat (7) kepada LPJK melalui OSS.

Pasal 41N

- (1) Validasi sebagaimana dimaksud dalam Pasal 41K huruf b merupakan penilaian keabsahan dan pembuktian persyaratan sebagaimana dimaksud dalam Pasal 41L ayat (3).

(2) Validasi . . .



PRESIDEN
REPUBLIK INDONESIA

- 71 -

- (2) Validasi sebagaimana dimaksud pada ayat (1), dapat dilakukan dengan cara:
 - a. klarifikasi dan konfirmasi kepada LSBU dan/atau pihak terkait; dan/atau
 - b. peninjauan lapangan.
- (3) Peninjauan lapangan sebagaimana dimaksud pada ayat (2) huruf b dilaksanakan untuk membandingkan kesesuaian antara dokumen yang telah disampaikan dengan kondisi faktual.
- (4) Penerbitan Lisensi sebagaimana dimaksud dalam Pasal 41K huruf c berupa surat tanda Lisensi LSBU.
- (5) Keputusan untuk memberikan atau menolak dalam penerbitan Lisensi LSBU sebagaimana dimaksud pada ayat (4) paling lama 30 (tiga puluh) Hari sejak bukti pembayaran sebagaimana dimaksud dalam Pasal 41M ayat (7) diterima.
- (6) Lisensi LSBU sebagaimana dimaksud pada ayat (5) mempunyai masa berlaku 3 (tiga) tahun dan dapat diperpanjang.

Pasal 41O

- (1) Lisensi LSBU sebagaimana dimaksud dalam Pasal 41 ayat (5) memuat ruang lingkup Lisensi LSBU dengan mempertimbangkan kelengkapan persyaratan dan skema yang diusulkan.
- (2) LSBU dapat menambah layanan Lisensi berdasarkan kecukupan persyaratan LSBU dengan cara mengajukan permohonan penambahan rekomendasi layanan Lisensi kepada OSS.

Pasal 41P . . .



PRESIDEN
REPUBLIK INDONESIA

- 72 -

Pasal 41P

- (1) Untuk menjamin kinerja dan kualitas LSBU, Menteri melaksanakan fungsi pemantauan dan evaluasi.
- (2) Pemantauan dan evaluasi sebagaimana dimaksud pada ayat (1) dilaksanakan paling sedikit 1 (satu) kali dalam 1 (satu) tahun.
- (3) Hasil pemantauan dan evaluasi sebagaimana dimaksud pada ayat (1) dapat digunakan sebagai bahan pertimbangan dalam proses permohonan perpanjangan Lisensi dan penambahan skema sertifikasi.

Pasal 41Q

- (1) Pemantauan dan evaluasi LSBU sebagaimana dimaksud dalam Pasal 41P ayat (1) terdiri atas:
 - a. pemantauan dan evaluasi rutin; dan
 - b. pemantauan dan evaluasi insidental.
- (2) Pemantauan dan evaluasi rutin sebagaimana dimaksud pada ayat (1) huruf a dilakukan berdasarkan laporan kinerja LSBU.
- (3) Pemantauan dan evaluasi insidental sebagaimana dimaksud pada ayat (1) huruf b dilakukan berdasarkan pengaduan dan/atau kebutuhan tertentu.

Pasal 41R

- (1) Hak LSBU berlisensi meliputi:
 - a. mengusulkan penambahan skema sertifikasi; dan
 - b. mendapatkan pembinaan pengembangan kapasitas dan kualitas sumber daya.
- (2) Kewajiban LSBU berlisensi meliputi:
 - a. menyampaikan . . .



PRESIDEN
REPUBLIK INDONESIA

- 73 -

- a. menyampaikan laporan kinerja LSBU;
 - b. menyampaikan laporan keuangan yang telah diaudit kantor akuntan publik yang memiliki izin sesuai dengan ketentuan peraturan perundang-undangan;
 - c. mengintegrasikan sistem informasi dan data LSBU dengan Sistem Informasi Jasa Konstruksi terintegrasi;
 - d. menerapkan standar persyaratan untuk lembaga sertifikasi produk, proses, dan jasa;
 - e. menyampaikan laporan kegiatan operasional; dan
 - f. melaksanakan kewajiban lainnya sesuai dengan ketentuan peraturan perundang-undangan.
18. Di antara ketentuan Pasal 42 dan Pasal 43 ditambahkan 11 (sebelas) pasal, yakni Pasal 42A sampai dengan Pasal 42K sehingga berbunyi sebagai berikut:

Pasal 42A

- (1) Akreditasi dilakukan terhadap:
 - a. Asosiasi Badan Usaha;
 - b. Asosiasi Profesi; dan
 - c. Asosiasi Terkait Rantai Pasok.
- (2) Akreditasi sebagaimana dimaksud pada ayat (1) dilaksanakan oleh Menteri melalui LPJK.

Pasal 42B

Akreditasi sebagaimana dimaksud dalam Pasal 42A dilaksanakan untuk:

- a. menentukan kelayakan asosiasi berdasarkan persyaratan yang telah ditetapkan;
- b. menjamin . . .



PRESIDEN
REPUBLIK INDONESIA

- 74 -

- b. menjamin kelayakan asosiasi dalam mendirikan LSBU atau LSP; dan
- c. menjamin kelayakan asosiasi untuk dapat mengusulkan anggotanya sebagai pengurus LPJK.

Pasal 42C

- (1) Akreditasi asosiasi dilakukan untuk mendapatkan status Akreditasi asosiasi.
- (2) Status Akreditasi asosiasi sebagaimana dimaksud pada ayat (1) terdiri atas:
 - a. terakreditasi; dan
 - b. tidak terakreditasi.
- (3) Status terakreditasi sebagaimana dimaksud pada ayat (2) huruf a berlaku selama 4 (empat) tahun.
- (4) Periode penetapan Akreditasi asosiasi diselenggarakan setiap 4 (empat) bulan.
- (5) Permohonan Akreditasi yang diterima kurang dari 1 (satu) bulan sebelum batas periode penetapan Akreditasi sebagaimana dimaksud pada ayat (4) diproses pada periode berikutnya.

Pasal 42D

- (1) Asosiasi Badan Usaha sebagaimana dimaksud dalam Pasal 42A ayat (1) huruf a meliputi:
 - a. Asosiasi Badan Usaha yang memiliki jenis usaha Pekerjaan Konstruksi yang bersifat umum atau khusus;
 - b. Asosiasi Badan Usaha yang memiliki jenis usaha jasa Konsultansi Konstruksi; atau
 - c. Asosiasi Badan Usaha yang memiliki jenis usaha Pekerjaan Konstruksi Terintegrasi.

(2) Asosiasi . . .



PRESIDEN
REPUBLIK INDONESIA

- 75 -

- (2) Asosiasi Badan Usaha sebagaimana dimaksud pada ayat (1) huruf a terdiri atas kategori:
- a. Asosiasi Badan Usaha umum merupakan Asosiasi Badan Usaha yang mewadahi badan usaha pada lebih dari 1 (satu) Klasifikasi usaha, baik yang memiliki cabang maupun tidak memiliki cabang; dan
 - b. Asosiasi Badan Usaha khusus merupakan Asosiasi Badan Usaha yang mewadahi badan usaha pada 1 (satu) subklasifikasi usaha atau 1 (satu) Klasifikasi usaha, baik yang memiliki cabang maupun yang tidak memiliki cabang.

Pasal 42E

- (1) Asosiasi Profesi sebagaimana dimaksud dalam Pasal 42A ayat (1) huruf b berdasarkan bidang keilmuan yang terkait Jasa Konstruksi berupa:
- a. arsitektur;
 - b. sipil;
 - c. mekanikal;
 - d. tata lingkungan;
 - e. arsitektur lanskap, iluminasi, dan desain interior;
 - f. perencanaan wilayah dan kota;
 - g. sains dan rekayasa teknik; atau
 - h. manajemen pelaksanaan.
- (2) Bidang keilmuan yang terkait Jasa Konstruksi sebagaimana dimaksud pada ayat (1) memiliki Klasifikasi dan Kualifikasi Tenaga Kerja Konstruksi sesuai dengan ketentuan peraturan perundang-undangan.
- (3) Asosiasi Profesi sebagaimana dimaksud pada ayat (1) terdiri atas kategori:
- a. Asosiasi . . .



PRESIDEN
REPUBLIK INDONESIA

- 76 -

- a. Asosiasi Profesi umum merupakan Asosiasi Profesi yang mewadahi Tenaga Kerja Konstruksi ahli pada lebih dari 1 (satu) subklasifikasi dalam 1 (satu) Klasifikasi bidang keilmuan, baik yang memiliki cabang maupun tidak memiliki cabang; dan
- b. Asosiasi Profesi khusus merupakan Asosiasi Profesi yang mewadahi Tenaga Kerja Konstruksi ahli pada 1 (satu) subklasifikasi dalam 1 (satu) Klasifikasi bidang keilmuan, baik yang memiliki cabang maupun yang tidak memiliki cabang.

Pasal 42F

Asosiasi Terkait Rantai Pasok sebagaimana dimaksud dalam Pasal 42A ayat (1) huruf c meliputi asosiasi terkait:

- a. material Konstruksi;
- b. peralatan Konstruksi;
- c. teknologi Konstruksi; dan
- d. sumber daya manusia di bidang Jasa Konstruksi.

Pasal 42G

- (1) Akreditasi diberikan kepada asosiasi sebagaimana dimaksud dalam Pasal 42A ayat (1) yang memenuhi persyaratan sebagai berikut:
 - a. telah terdaftar di administrasi hukum umum;
 - b. jumlah dan sebaran anggota;
 - c. pemberdayaan kepada anggota;
 - d. pemilihan pengurus secara demokratis;
 - e. sarana dan prasarana di tingkat pusat dan daerah; dan
 - f. pelaksanaan kewajiban sesuai dengan ketentuan peraturan perundang-undangan.

(2) Jumlah . . .



PRESIDEN
REPUBLIK INDONESIA

- 77 -

- (2) Jumlah dan sebaran anggota sebagaimana dimaksud pada ayat (1) huruf b dinilai berdasarkan jumlah anggota tetap dari asosiasi dan jumlah cabang yang dimiliki oleh asosiasi di daerah.
- (3) Pemberdayaan kepada anggota sebagaimana dimaksud pada ayat (1) huruf c dinilai berdasarkan program dan pelaksanaan:
 - a. pengembangan usaha berkelanjutan bagi Asosiasi Badan Usaha dan Asosiasi Terkait Rantai Pasok; dan
 - b. pengembangan keprofesian berkelanjutan bagi Asosiasi Profesi.
- (4) Pemilihan pengurus secara demokratis sebagaimana dimaksud pada ayat (1) huruf d dinilai berdasarkan:
 - a. pelaksanaan musyawarah nasional atau kongres sesuai anggaran dasar dan anggaran rumah tangga; dan
 - b. susunan pengurus asosiasi pusat dan/atau daerah sesuai anggaran dasar dan anggaran rumah tangga.
- (5) Sarana dan prasarana di tingkat pusat dan daerah sebagaimana dimaksud pada ayat (1) huruf e dinilai berdasarkan ketersediaan sarana dan prasarana di tingkat pusat dan daerah meliputi bangunan gedung kantor, perlengkapan kantor, dan sumber daya manusia di tingkat pusat dan daerah bagi asosiasi yang memiliki cabang.
- (6) Pelaksanaan kewajiban sebagaimana dimaksud pada ayat (1) huruf f paling sedikit berupa:
 - a. akta notaris atas pendirian asosiasi;
 - b. pengesahan badan hukum perkumpulan dari menteri yang menyelenggarakan urusan pemerintahan di bidang hukum;
 - c. anggaran . . .



PRESIDEN
REPUBLIK INDONESIA

- 78 -

- c. anggaran dasar dan anggaran rumah tangga;
- d. surat keterangan domisili atau keterangan lain yang menunjukkan tempat kantor asosiasi berada;
- e. nomor pokok wajib pajak atas nama asosiasi;
- f. seluruh karyawan asosiasi telah terdaftar sebagai anggota aktif lembaga yang menyelenggarakan jaminan sosial ketenagakerjaan dan lembaga yang menyelenggarakan jaminan sosial kesehatan;
- g. tidak dalam sengketa kepengurusan asosiasi yang dibuktikan dengan surat pernyataan yang ditandatangani oleh:
 - 1. ketua umum; atau
 - 2. penyebutan lain terhadap pimpinan tertinggi asosiasi;
- h. dokumen kode etik dan dewan kode etik atau penyebutan lain;
- i. dokumen program kerja asosiasi;
- j. laporan keuangan tahun terakhir asosiasi yang telah diaudit kantor akuntan publik yang memiliki izin sesuai dengan ketentuan peraturan perundang-undangan;
- k. pedoman praktik profesi bagi Asosiasi Profesi; dan
- l. pengurus asosiasi tidak merangkap sebagai pengurus pada asosiasi lain yang dibuktikan dengan surat pernyataan.

Pasal 42H . . .



PRESIDEN
REPUBLIK INDONESIA

- 79 -

Pasal 42H

- (1) Tata cara Akreditasi asosiasi dilaksanakan melalui tahapan:
 - a. permohonan;
 - b. verifikasi dan validasi; dan
 - c. penilaian dan penetapan.
- (2) Setiap permohonan sebagaimana dimaksud pada ayat (1) huruf a yang dinyatakan lengkap dikenakan biaya Akreditasi yang besarnya sesuai dengan ketentuan peraturan perundang-undangan di bidang penerimaan negara bukan pajak.
- (3) Tata cara pembayaran biaya Akreditasi sebagaimana dimaksud pada ayat (2) mengacu pada ketentuan peraturan perundang-undangan di bidang keuangan negara.
- (4) Pembayaran biaya Akreditasi sebagaimana dimaksud pada ayat (2) dilakukan paling lambat 5 (lima) Hari sejak bukti tagihan diterbitkan.
- (5) Dalam hal hasil verifikasi dan validasi sebagaimana dimaksud pada ayat (1) huruf b tidak benar atau tidak sah atau tidak memenuhi persyaratan Akreditasi sebagaimana dimaksud dalam Pasal 42G ayat (1), permohonan dinyatakan gugur.
- (6) Dalam hal asosiasi lulus berdasarkan hasil penilaian dan penetapan sebagaimana dimaksud pada ayat (1) huruf c, LPJK menetapkan status Akreditasi.

Pasal 42I

- (1) Asosiasi yang dinyatakan gugur atau tidak terakreditasi dapat mengajukan permohonan Akreditasi kembali.
- (2) Status . . .



PRESIDEN
REPUBLIK INDONESIA

- 80 -

- (2) Status asosiasi terakreditasi yang telah habis masa berlakunya dapat mengajukan permohonan Akreditasi kembali.
- (3) Tata cara permohonan Akreditasi sebagaimana dimaksud dalam Pasal 42H ayat (1) berlaku secara mutatis mutandis terhadap tata cara permohonan Akreditasi kembali.

Pasal 42J

- (1) Hak asosiasi yang terakreditasi terdiri atas:
 - a. mendapatkan surat tanda terakreditasi;
 - b. membentuk LSBU bagi Asosiasi Badan Usaha dan LSP bagi Asosiasi Profesi; dan
 - c. mengusulkan anggotanya menjadi calon pengurus LPJK.
- (2) Kewajiban asosiasi yang terakreditasi terdiri atas:
 - a. menyusun dan menegakkan kode etik bagi anggotanya;
 - b. melakukan pengembangan usaha berkelanjutan bagi anggota Asosiasi Badan Usaha dan Asosiasi Terkait Rantai Pasok;
 - c. melakukan pengembangan keprofesian berkelanjutan bagi anggota Asosiasi Profesi;
 - d. melakukan pemberdayaan kepada anggotanya;
 - e. menyampaikan laporan kinerja tahunan asosiasi untuk periode 1 (satu) Januari sampai dengan 31 (tiga puluh satu) Desember;
 - f. menyampaikan . . .



PRESIDEN
REPUBLIK INDONESIA

- 81 -

- f. menyampaikan laporan keuangan asosiasi yang telah diaudit kantor akuntan publik yang memiliki izin sesuai dengan ketentuan peraturan perundang-undangan untuk periode 1 Januari sampai dengan 31 Desember; dan
 - g. melaksanakan kewajiban lainnya sesuai dengan ketentuan peraturan perundang-undangan.
- (3) Laporan kinerja tahunan asosiasi sebagaimana dimaksud pada ayat (2) huruf e paling sedikit memuat:
- a. jumlah seluruh anggota asosiasi di tingkat pusat dan daerah yang disampaikan setiap periode 1 (satu) tahun;
 - b. jumlah penambahan dan/atau pengurangan anggota asosiasi di tingkat daerah;
 - c. informasi terkait perubahan struktur kepengurusan asosiasi;
 - d. pelaksanaan kegiatan pemberdayaan anggotanya;
 - e. pelaksanaan musyawarah nasional atau kongres sesuai anggaran dasar dan anggaran rumah tangga asosiasi;
 - f. pelaksanaan program pengembangan usaha berkelanjutan bagi anggota Asosiasi Badan Usaha dan Asosiasi Terkait Rantai Pasok;
 - g. pelaksanaan program pengembangan keprofesian berkelanjutan bagi anggota Asosiasi Profesi; dan
 - h. pelaksanaan kegiatan lainnya sesuai dengan anggaran dasar dan anggaran rumah tangga asosiasi.

Pasal 42K . . .



PRESIDEN
REPUBLIK INDONESIA

- 82 -

Pasal 42K

- (1) Pemantauan dan evaluasi dilakukan atas pemenuhan persyaratan dan status Akreditasi asosiasi yang telah ditetapkan.
 - (2) Pemantauan dan evaluasi sebagaimana dimaksud pada ayat (1) dilaksanakan oleh Menteri.
 - (3) Pemantauan dan evaluasi sebagaimana dimaksud pada ayat (2) dilaksanakan berdasarkan data dan informasi yang berasal dari:
 - a. laporan kinerja tahunan asosiasi terakreditasi;
 - b. sistem informasi terkait pengembangan usaha berkelanjutan atau pengembangan keprofesian berkelanjutan; dan
 - c. fakta atau temuan hasil surveilans dan/atau pengaduan masyarakat.
 - (4) Surveilans dan/atau pengaduan masyarakat sebagaimana dimaksud pada ayat (3) huruf c bertujuan untuk mengevaluasi kembali kesesuaian pemenuhan standar Akreditasi dengan status Akreditasi yang diperoleh.
 - (5) Pemantauan dan evaluasi sebagaimana dimaksud pada ayat (1) dilaksanakan paling sedikit 1 (satu) kali dalam 1 (satu) tahun.
19. Ketentuan Pasal 43 diubah sehingga berbunyi sebagai berikut:

Pasal 43

Ketentuan lebih lanjut mengenai besaran biaya sertifikasi badan usaha sebagaimana dimaksud dalam Pasal 42 ayat (3) ditetapkan oleh Menteri.

20. Di antara . . .



PRESIDEN
REPUBLIK INDONESIA

- 83 -

20. Di antara Pasal 51 dan Pasal 52 disisipkan 1 (satu) pasal, yakni Pasal 51A sehingga berbunyi sebagai berikut:

Pasal 51A

- (1) Konsultan Manajemen Konstruksi memiliki tugas:
- a. melaksanakan penjaminan mutu (*quality assurance*) pelaksanaan pekerjaan mulai dari tahapan persiapan pengadaan, persiapan dan pelaksanaan pemilihan, pelaksanaan Konstruksi, sampai dengan serah terima akhir pekerjaan;
 - b. membantu Pengguna Jasa dalam proses persiapan pengadaan dan pemilihan Penyedia Jasa;
 - c. membantu Pengguna Jasa dalam melakukan persetujuan atau penolakan perubahan Kontrak;
 - d. melakukan verifikasi atas tagihan pembayaran;
 - e. membantu Pengguna Jasa dalam menghitung nilai perolehan aset; dan
 - f. membantu Pengguna Jasa ketika dilakukan audit hasil pekerjaan/proyek setelah serah terima akhir pekerjaan.
- (2) Tugas Konsultan Manajemen Konstruksi sebagaimana dimaksud pada ayat (1) dituangkan dalam kontrak kerja Konsultan Manajemen Konstruksi.

21. Ketentuan Pasal 59 diubah sehingga berbunyi sebagai berikut:

Pasal 59 . . .



PRESIDEN
REPUBLIK INDONESIA

- 84 -

Pasal 59

- (1) Pekerjaan Konstruksi Terintegrasi meliputi:
 - a. rancang dan bangun (*design and build*); dan
 - b. perekayasaan, pengadaan, dan pelaksanaan.
 - (2) Pekerjaan Konstruksi Terintegrasi sebagaimana dimaksud pada ayat (1) dituangkan dalam 1 (satu) Kontrak Kerja Konstruksi.
 - (3) Kriteria pekerjaan yang dapat dilakukan dengan jasa Pekerjaan Konstruksi Terintegrasi meliputi pekerjaan yang:
 - a. bersifat kompleks; atau
 - b. pekerjaan yang mendesak untuk segera dimanfaatkan, yang apabila tidak dilaksanakan secara terintegrasi berakibat pemenuhan nilai manfaat yang sebesar-besarnya (*value for money*) tidak tercapai.
22. Ketentuan Pasal 61 diubah sehingga berbunyi sebagai berikut:

Pasal 61

- (1) Kinerja Penyedia Jasa sebagaimana dimaksud dalam Pasal 60 ayat (3) huruf c didasarkan pada laporan kinerja.
- (2) Kinerja Penyedia Jasa sebagaimana dimaksud pada ayat (1) meliputi kinerja tahunan dan kinerja sesaat.
- (3) Kinerja tahunan sebagaimana dimaksud pada ayat (2) merupakan kinerja penyelesaian proyek yang ditangani perusahaan yang sudah melalui proses serah terima pekerjaan.
- (4) Kinerja tahunan sebagaimana dimaksud pada ayat (3) diatur dalam peraturan perundang-undangan di bidang perizinan berusaha berbasis risiko.
- (5) Kinerja sesaat sebagaimana dimaksud pada ayat (2) merupakan penilaian kinerja berdasarkan rencana dan realisasi hasil pekerjaan pada saat pekerjaan berlangsung.
- (6) Laporan . . .



PRESIDEN
REPUBLIK INDONESIA

- 85 -

- (6) Laporan kinerja sebagaimana dimaksud pada ayat (1) dituangkan dalam Sistem Informasi Jasa Konstruksi terintegrasi yang digunakan sebagai acuan bagi sistem informasi kinerja penyedia.
 - (7) Menteri dapat mengumumkan daftar penyedia mampu berdasarkan hasil kinerja Penyedia Jasa sebagaimana dimaksud pada ayat (1) kepada Masyarakat Jasa Konstruksi.
23. Ketentuan Pasal 64 diubah sehingga berbunyi sebagai berikut:

Pasal 64

- (1) Penggunaan Tenaga Kerja Konstruksi pada Kualifikasi ahli harus memperhatikan standar remunerasi minimal.
 - (2) Pengguna Jasa dalam perencanaan pembiayaan bagi penyelenggaraan jasa Konsultansi Konstruksi yang menggunakan Tenaga Kerja Konstruksi pada Kualifikasi ahli menggunakan perhitungan besaran remunerasi paling rendah sama dengan standar remunerasi minimal.
 - (3) Standar remunerasi minimal sebagaimana dimaksud pada ayat (1) ditetapkan paling sedikit berdasarkan:
 - a. Kualifikasi;
 - b. pengalaman profesional; dan
 - c. tingkat pendidikan.
24. Di antara Pasal 70 dan Pasal 71 ditambahkan 8 (delapan) pasal, yakni Pasal 70A sampai dengan Pasal 70H sehingga berbunyi sebagai berikut:

Pasal 70A

- (1) Penyedia Jasa Konstruksi harus memenuhi:
 - a. Kualifikasi dan Klasifikasi usaha Jasa Konstruksi; dan
 - b. persyaratan . . .



PRESIDEN
REPUBLIK INDONESIA

- 86 -

- b. persyaratan penawaran sesuai dengan jenis pekerjaan yang dikerjakan.
- (2) Ketentuan sebagaimana dimaksud pada ayat (1) dilakukan sesuai dengan ketentuan peraturan perundang-undangan.

Pasal 70B

- (1) Pelaksanaan alih teknologi dilakukan dengan ketentuan sebagai berikut:
- a. menyusun profil penggunaan, pemanfaatan, dan pengembangan teknologi yang disampaikan kepada mitra kerja sama dan/atau pemilik pekerjaan dalam bahasa Indonesia dan bahasa Inggris;
 - b. melakukan pelatihan keahlian dan manajerial untuk tenaga ahli pendamping warga negara Indonesia dan/atau tenaga terampil warga negara Indonesia paling sedikit 1 (satu) kali untuk setiap proyek pekerjaan; dan
 - c. memfasilitasi warga negara Indonesia untuk melakukan pelatihan, kerja praktik dan/atau penelitian akademis pada proyek pekerjaan yang sedang dilaksanakan oleh badan usaha.
- (2) Dalam setiap penyelenggaraan proyek Konstruksi, ketentuan alih teknologi sebagaimana dimaksud pada ayat (1) harus dimasukkan dalam dokumen Kontrak.
- (3) Menggunakan lebih banyak tenaga kerja Indonesia daripada tenaga kerja asing dilaksanakan untuk jabatan pada jenjang ahli.

Pasal 70C . . .



PRESIDEN
REPUBLIK INDONESIA

- 87 -

Pasal 70C

- (1) Penyedia Jasa sebagaimana dimaksud dalam Pasal 70A yang berbentuk badan usaha dapat melaksanakan KSO.
- (2) KSO sebagaimana dimaksud pada ayat (1) dapat dilaksanakan dengan ketentuan:
 - a. memiliki Kualifikasi usaha besar dengan Kualifikasi usaha besar;
 - b. memiliki Kualifikasi usaha menengah dengan Kualifikasi usaha menengah;
 - c. memiliki Kualifikasi usaha besar dengan Kualifikasi usaha menengah;
 - d. memiliki Kualifikasi usaha menengah dengan Kualifikasi usaha kecil; atau
 - e. memiliki Kualifikasi usaha kecil dengan Kualifikasi usaha kecil.
- (3) KSO sebagaimana dimaksud pada ayat (1) tidak dapat dilaksanakan oleh:
 - a. Penyedia Jasa dengan Kualifikasi usaha besar dengan Kualifikasi usaha kecil; dan
 - b. Penyedia Jasa dengan Kualifikasi usaha kecil dengan Kualifikasi usaha kecil untuk Pekerjaan Konstruksi.
- (4) Dalam melaksanakan KSO sebagaimana dimaksud pada ayat (1), salah satu badan usaha anggota KSO harus menjadi pimpinan KSO (*leadfirm*).
- (5) Pimpinan KSO (*leadfirm*) sebagaimana dimaksud pada ayat (4) harus memiliki Kualifikasi setingkat atau lebih tinggi dari badan usaha anggota KSO dengan porsi modal mayoritas dan paling banyak 70% (tujuh puluh persen).

(6) Jumlah . . .



PRESIDEN
REPUBLIK INDONESIA

- 88 -

- (6) Jumlah anggota KSO dapat dilakukan dengan batasan:
- a. untuk pekerjaan yang bersifat tidak kompleks dibatasi paling banyak 3 (tiga) perusahaan dalam 1 (satu) KSO; dan
 - b. untuk pekerjaan yang bersifat kompleks dibatasi paling banyak 5 (lima) perusahaan dalam 1 (satu) KSO.
- (7) Penyedia Jasa sebagaimana dimaksud pada ayat (1) bertanggung jawab atas:
- a. pelaksanaan Kontrak;
 - b. kesesuaian kualitas barang/jasa;
 - c. ketepatan perhitungan jumlah atau kuantitas;
 - d. ketepatan waktu penyerahan;
 - e. ketepatan tempat penyerahan; dan
 - f. penerapan Keselamatan Konstruksi.

Pasal 70D

- (1) Dalam hal KSO dilakukan antara badan usaha Jasa Konstruksi nasional dengan kantor perwakilan badan usaha Jasa Konstruksi asing dilakukan dengan prinsip kesetaraan Kualifikasi besar, kesamaan subklasifikasi, dan tanggung renteng.
- (2) Ikatan KSO sebagaimana dimaksud dalam Pasal 70C ayat (1) dan Pasal 70D ayat (1) dimulai saat mengikuti proses pemilihan, pelaksanaan sampai dengan pengakhiran Pekerjaan Konstruksi.

Pasal 70E

- (1) Spesifikasi teknis untuk penyelenggaraan Pekerjaan Konstruksi meliputi:
 - a. spesifikasi . . .



PRESIDEN
REPUBLIK INDONESIA

- 89 -

- a. spesifikasi bahan bangunan Konstruksi;
 - b. spesifikasi peralatan Konstruksi dan peralatan bangunan;
 - c. spesifikasi proses atau kegiatan;
 - d. spesifikasi metode Konstruksi/metode pelaksanaan/metode kerja; dan
 - e. spesifikasi jabatan kerja Konstruksi.
- (2) Spesifikasi teknis sebagaimana dimaksud pada ayat (1) disusun dengan ketentuan:
- a. mencantumkan ruang lingkup Pekerjaan Konstruksi yang dibutuhkan;
 - b. spesifikasi bahan bangunan Konstruksi dapat menyebutkan merek dan tipe serta sedapat mungkin menggunakan produksi dalam negeri;
 - c. semaksimal mungkin diupayakan menggunakan standar nasional Indonesia;
 - d. metode Konstruksi/metode pelaksanaan/metode kerja harus logis, realistis, aman, berkeselamatan, dan dapat dilaksanakan;
 - e. jangka waktu pelaksanaan harus sesuai dengan metode pelaksanaan;
 - f. mencantumkan macam, jenis, kapasitas, dan jumlah peralatan utama minimal yang diperlukan dalam pelaksanaan pekerjaan;
 - g. mencantumkan syarat bahan yang dipergunakan dalam pelaksanaan pekerjaan;
 - h. mencantumkan syarat pengujian bahan dan hasil produk;
 - i. mencantumkan kriteria kinerja produk (*output performance*) yang diinginkan;
 - j. mencantumkan . . .



PRESIDEN
REPUBLIK INDONESIA

- 90 -

- j. mencantumkan tata cara pengukuran dan tata cara pembayaran; dan
 - k. mencantumkan uraian pekerjaan, identifikasi bahaya, dan penetapan risiko terkait Keselamatan Konstruksi pada Pekerjaan Konstruksi.
- (3) Kerangka acuan kerja untuk penyelenggaraan jasa Konsultansi Konstruksi meliputi:
- a. uraian pekerjaan yang akan dilaksanakan;
 - b. waktu dan tahapan pelaksanaan yang diperlukan untuk menyelesaikan pekerjaan dengan memperhatikan batas akhir efektif tahun anggaran;
 - c. kompetensi dan jumlah kebutuhan tenaga ahli;
 - d. kemampuan badan usaha Penyedia Jasa Konsultansi Konstruksi;
 - e. sumber pendanaan dan besarnya total perkiraan biaya pekerjaan; dan
 - f. uraian pekerjaan, identifikasi bahaya, dan penetapan risiko terkait Keselamatan Konstruksi pada Pekerjaan Konstruksi, khusus untuk jasa Konsultansi Konstruksi pengawasan dan manajemen penyelenggaraan Jasa Konstruksi.
- (4) Uraian pekerjaan sebagaimana dimaksud pada ayat (3) huruf a terdiri atas:
- a. latar belakang;
 - b. maksud dan tujuan;
 - c. lokasi pekerjaan; dan
 - d. produk yang dihasilkan (*output*).

Pasal 70F . . .



PRESIDEN
REPUBLIK INDONESIA

- 91 -

Pasal 70F

Rancangan detail (*detailed engineering design*) digunakan sebagai acuan dalam penyusunan spesifikasi teknis dan rencana anggaran biaya.

Pasal 70G

- (1) Persiapan penyelenggaraan Jasa Konstruksi melalui Penyedia Jasa meliputi kegiatan sebagai berikut:
 - a. reviu dan penetapan spesifikasi teknis/kerangka acuan kerja;
 - b. penetapan rancangan detail (*detailed engineering design*) untuk pemilihan Penyedia Jasa Pekerjaan Konstruksi;
 - c. penyusunan dan penetapan pagu pekerjaan;
 - d. penyusunan dan penetapan rancangan Kontrak; dan
 - e. penetapan uang muka, jaminan uang muka, jaminan pelaksanaan, jaminan pemeliharaan, dan/atau penyesuaian harga hanya untuk penyelenggaraan Jasa Konstruksi melalui Penyedia Jasa yang menggunakan keuangan negara.
- (2) Penyelenggaraan pekerjaan rancang dan bangun (*design and build*) harus memenuhi persyaratan sebagai berikut:
 - a. penetapan dokumen rancangan awal (*basic design*), meliputi:
 1. data peta geologi teknis lokasi pekerjaan;
 2. referensi data penyelidikan tanah/geoteknik untuk lokasi terdekat dengan pekerjaan;
 3. penetapan . . .



PRESIDEN
REPUBLIK INDONESIA

- 92 -

3. penetapan lingkup pekerjaan secara jelas dan terinci, kriteria desain, standar pekerjaan yang berkaitan, standar mutu, dan ketentuan teknis Pengguna Jasa lainnya;
 4. identifikasi dan alokasi risiko proyek;
 5. identifikasi dan kebutuhan lahan; dan
 6. gambar dasar, gambar skematik, gambar potongan, gambar tipikal, atau gambar lainnya yang mendukung lingkup pekerjaan.
- b. penetapan ketentuan Pengguna Jasa yang paling sedikit memuat:
1. latar belakang;
 2. maksud dan tujuan;
 3. waktu pelaksanaan yang diperlukan;
 4. lingkup dan keluaran pekerjaan dan kriteria pengujian dan penerimaan keluaran;
 5. jumlah tenaga ahli perancang dan personel manajerial minimal yang diperlukan;
 6. izin, persyaratan lingkungan, atau sertifikat yang harus diperoleh dalam penyusunan rancangan dan pelaksanaan Konstruksi; dan
 7. daftar tarif dan/atau harga penyusun komponen pekerjaan (*schedule of rates*).
- c. penyusunan dan penetapan pagu pekerjaan;
- d. penyusunan dan penetapan rancangan Kontrak; dan
- e. penetapan . . .



PRESIDEN
REPUBLIK INDONESIA

- 93 -

- e. penetapan uang muka, jaminan uang muka, jaminan pelaksanaan, jaminan pemeliharaan, dan/atau penyesuaian harga hanya untuk penyelenggaraan Jasa Konstruksi melalui Penyedia Jasa yang menggunakan keuangan negara.
- (3) Daftar tarif dan/atau harga penyusun komponen pekerjaan (*schedule of rates*) sebagaimana dimaksud pada ayat (2) huruf b angka 7 diperuntukan bagi pekerjaan rancang dan bangun (*design and build*) yang memiliki bagian pekerjaan dengan kondisi ketidakpastian (*unforeseen condition*).

Pasal 70H

- (1) Rancangan Kontrak Kerja Konstruksi dipilih dari standar Kontrak pada lampiran dengan mempertimbangkan karakteristik pekerjaan paling sedikit:
- a. jenis kontrak;
 - b. lingkup pekerjaan;
 - c. keluaran hasil pekerjaan;
 - d. kesulitan dan risiko pekerjaan;
 - e. masa pelaksanaan;
 - f. masa pemeliharaan, untuk Pekerjaan Konstruksi;
 - g. cara pembayaran;
 - h. sistem perhitungan hasil pekerjaan;
 - i. besaran uang muka;
 - j. bentuk dan ketentuan jaminan;
 - k. besaran denda; dan
 - l. pilihan penyelesaian sengketa kontrak.

(2) Karakteristik . . .



PRESIDEN
REPUBLIK INDONESIA

- 94 -

- (2) Karakteristik pekerjaan sebagaimana dimaksud pada ayat (1) harus dicantumkan dalam rancangan Kontrak.
25. Ketentuan ayat (2) dalam Pasal 72 diubah sehingga berbunyi sebagai berikut:

Pasal 72

- (1) Pemilihan Penyedia Jasa Konstruksi untuk pembangunan kepentingan umum wajib melalui cara pemilihan Penyedia Jasa.
- (2) Dalam hal Pengguna Jasa akan memanfaatkan layanan Jasa Konstruksi dari Penyedia Jasa yang terafiliasi pada pembangunan untuk kepentingan umum, wajib melalui Tender, Seleksi, atau katalog elektronik.
- (3) Pembangunan untuk kepentingan umum sebagaimana dimaksud pada ayat (1), merupakan pembangunan bangunan yang mempunyai dampak terhadap:
- kepentingan bangsa dan negara; dan/atau
 - kepentingan masyarakat.
26. Di antara Pasal 74 dan Pasal 75 ditambahkan 1 (satu) pasal, yakni Pasal 74A sehingga berbunyi sebagai berikut:

Pasal 74A

Ketentuan pemilihan Penyedia Jasa Konstruksi yang menggunakan sumber pembiayaan dari keuangan negara diatur dengan Peraturan Presiden.

27. Ketentuan Pasal 77 diubah sehingga berbunyi sebagai berikut:

Pasal 77

- (1) Kontrak sebagaimana dimaksud dalam Pasal 75 ayat (1) yang dibiayai dengan:
- keuangan . . .



PRESIDEN
REPUBLIK INDONESIA

- 95 -

- a. keuangan negara; atau
 - b. nonkeuangan negara.
- (2) Kontrak yang dibiayai dengan keuangan negara sebagaimana dimaksud pada ayat (1) huruf a menggunakan dokumen terstandar.
 - (3) Kontrak yang dibiayai dengan nonkeuangan negara sebagaimana dimaksud pada ayat (1) huruf b dapat menggunakan dokumen terstandar sesuai kesepakatan para pihak.
 - (4) Ketentuan lebih lanjut mengenai dokumen Kontrak yang terstandar sebagaimana dimaksud pada ayat (2) diatur oleh Menteri.
28. Ketentuan Pasal 84 diubah sehingga berbunyi sebagai berikut:

Pasal 84

- (1) Penyelenggaraan Jasa Konstruksi untuk mendirikan bangunan gedung dan/atau bangunan sipil harus memenuhi prinsip berkelanjutan, sumber daya, dan siklus hidup bangunan gedung dan/atau bangunan sipil yang selanjutnya akan disebut sebagai Konstruksi Berkelanjutan.
- (2) Konstruksi Berkelanjutan sebagaimana dimaksud pada ayat (1) mempunyai 3 (tiga) pilar dasar meliputi:
 - a. secara ekonomi layak dan dapat meningkatkan kesejahteraan masyarakat;
 - b. menjaga pelestarian lingkungan; dan
 - c. mengurangi disparitas sosial masyarakat.
- (3) Prinsip berkelanjutan sebagaimana dimaksud pada ayat (1) meliputi:
 - a. kesamaan . . .



PRESIDEN
REPUBLIK INDONESIA

- 96 -

- a. kesamaan tujuan, pemahaman, serta rencana tindak;
 - b. pemenuhan Standar Keamanan, Keselamatan, Kesehatan, dan Keberlanjutan;
 - c. pengurangan penggunaan sumber daya, baik berupa lahan, material, air, sumber daya alam maupun sumber daya manusia (*reduce*);
 - d. pengurangan timbulan limbah, baik fisik maupun nonfisik;
 - e. penggunaan kembali sumber daya yang telah digunakan sebelumnya (*reuse*);
 - f. penggunaan sumber daya hasil siklus ulang (*recycle*);
 - g. perlindungan dan pengelolaan terhadap lingkungan hidup melalui upaya pelestarian;
 - h. mitigasi risiko keselamatan, kesehatan, perubahan iklim dan bencana;
 - i. orientasi kepada siklus hidup;
 - j. orientasi kepada pencapaian mutu yang diinginkan;
 - k. inovasi teknologi untuk perbaikan yang berlanjut; dan
 - l. dukungan kelembagaan, kepemimpinan, dan manajemen dalam implementasi.
- (4) Sumber daya sebagaimana dimaksud pada ayat (1) meliputi:
- a. lahan;
 - b. energi;
 - c. air;
 - d. material;
 - e. sumber . . .



PRESIDEN
REPUBLIK INDONESIA

- 97 -

- e. sumber daya manusia; dan
 - f. ekosistem.
- (5) Siklus hidup bangunan gedung dan/atau bangunan sipil sebagaimana dimaksud pada ayat (1) secara umum meliputi:
- a. pengkajian;
 - b. perencanaan;
 - c. perancangan;
 - d. pembangunan;
 - e. pengoperasian;
 - f. pemeliharaan;
 - g. pembongkaran; dan
 - h. pembangunan kembali suatu bangunan.
- (6) Tahapan penyelenggaraan Konstruksi Berkelanjutan sebagaimana dimaksud pada ayat (1) meliputi:
- a. perencanaan umum;
 - b. pemrograman;
 - c. pelaksanaan Konsultasi Konstruksi; dan
 - d. pelaksanaan Pekerjaan Konstruksi.
- (7) Perencanaan umum sebagaimana dimaksud pada ayat (6) huruf a merupakan perencanaan berbasis kewilayahan yang memperhatikan kondisi alam dan tata ruang, kondisi sosial dan ekonomi, serta daya dukung dan daya tampung suatu wilayah.
- (8) Pemrograman sebagaimana dimaksud pada ayat (6) huruf b merupakan perencanaan awal untuk menetapkan tujuan, strategi, langkah-langkah yang harus dilakukan, jadwal, serta kebutuhan sumber daya, terutama pendanaan untuk mewujudkan suatu bangunan gedung dan/atau bangunan sipil.
- (9) Pelaksanaan . . .



PRESIDEN
REPUBLIK INDONESIA

- 98 -

- (9) Pelaksanaan Konsultasi Konstruksi sebagaimana dimaksud pada ayat (6) huruf c meliputi kegiatan pengkajian, perencanaan, perancangan, pengawasan dan manajemen Konstruksi suatu bangunan.
 - (10) Pelaksanaan Pekerjaan Konstruksi sebagaimana dimaksud pada ayat (6) huruf d meliputi kegiatan pembangunan, pengoperasian, pemeliharaan, pembongkaran, dan pembangunan kembali suatu bangunan.
 - (11) Ketentuan lebih lanjut mengenai Konstruksi Berkelanjutan diatur oleh Menteri.
29. Di antara Pasal 84 dan Pasal 85 ditambahkan 37 (tiga puluh tujuh) pasal, yakni Pasal 84A sampai dengan Pasal 84AK sehingga berbunyi sebagai berikut:

Pasal 84A

- (1) Penerapan prinsip Konstruksi Berkelanjutan sesuai siklus hidup bangunan gedung dan/atau bangunan sipil sebagaimana dimaksud dalam Pasal 84 ayat (5) dan tahapan penyelenggaraan Jasa Konstruksi Berkelanjutan sebagaimana dimaksud dalam Pasal 84 ayat (6) mengacu pada:
 - a. persyaratan administratif;
 - b. persyaratan teknis; dan
 - c. persyaratan teknis Konstruksi Berkelanjutan.
- (2) Persyaratan administratif dan persyaratan teknis sebagaimana dimaksud pada ayat (1) huruf a dan huruf b sesuai dengan ketentuan peraturan perundang-undangan.
- (3) Persyaratan . . .



PRESIDEN
REPUBLIK INDONESIA

- 99 -

- (3) Persyaratan teknis Konstruksi Berkelanjutan sebagaimana dimaksud pada ayat (1) huruf c merupakan ketentuan teknis yang harus dipenuhi mulai dari tahapan perencanaan umum, pemrograman, pelaksanaan Konsultansi Konstruksi, dan pelaksanaan Pekerjaan Konstruksi.

Pasal 84B

- (1) Perencanaan umum sebagaimana dimaksud dalam Pasal 84 ayat (6) huruf a dilaksanakan agar rencana pembangunan terpadu dan cerdas, aman dari bencana, nyaman, produktif, dan berkelanjutan.
- (2) Perencanaan umum sebagaimana dimaksud pada ayat (1) memperhatikan kriteria yang terdiri atas:
- a. mendukung pengembangan wilayah dan kawasan yang terpadu;
 - b. tepat guna lahan;
 - c. tangguh dan mengurangi risiko bencana;
 - d. pemanfaatan sumber daya alam dan lingkungan;
 - e. unsur gender, kaum disabilitas, dan kaum marginal;
 - f. berkontribusi dalam peningkatan potensi ekonomi wilayah, serta mendukung pertumbuhan ekonomi nasional; dan
 - g. mengacu pada persyaratan dan kriteria teknis bangunan gedung dan/atau bangunan sipil.

Pasal 84C . . .



PRESIDEN
REPUBLIK INDONESIA

- 100 -

Pasal 84C

- (1) Pemrograman sebagaimana dimaksud dalam Pasal 84 ayat (6) huruf b harus dilaksanakan sejak awal untuk memastikan ketersediaan, keberlangsungan, dan keberlanjutan pemenuhan sumber daya dalam pencapaian tujuan pada tahapan selanjutnya.
- (2) Pemrograman sebagaimana dimaksud pada ayat (1) memperhatikan kriteria yang terdiri atas:
 - a. penyusunan prioritas program untuk memperoleh manfaat sebesar-besarnya bagi masyarakat, sehingga memberikan daya ungkit bagi perekonomian masyarakat;
 - b. kesiapan (*readiness criteria*);
 - c. kelayakan bangunan gedung dan/atau bangunan sipil berkelanjutan;
 - d. partisipasi masyarakat;
 - e. unsur gender, kaum disabilitas, dan kaum marginal;
 - f. efisiensi sumber daya; dan
 - g. persyaratan dan kriteria teknis bangunan gedung dan/atau bangunan sipil.

Pasal 84D

- (1) Pelaksanaan Konsultasi Konstruksi sebagaimana dimaksud dalam Pasal 84 ayat (6) huruf c harus dilaksanakan sesuai dengan persyaratan teknis dan persyaratan teknis Konstruksi Berkelanjutan untuk memastikan keterbangunan pada tahap pelaksanaan Konstruksi dan kinerja bangunan pada tahap pengoperasian, pemeliharaan, dan pembongkaran.
- (2) Pelaksanaan Konsultasi Konstruksi sebagaimana dimaksud pada ayat (1) memperhatikan kriteria yang terdiri atas:
 - a. Standar . . .



PRESIDEN
REPUBLIK INDONESIA

- 101 -

- a. Standar Keamanan, Keselamatan, Kesehatan, dan Keberlanjutan;
- b. tepat guna lahan;
- c. konservasi energi;
- d. konservasi air;
- e. sumber dan siklus material;
- f. kenyamanan dan kesehatan;
- g. manajemen lingkungan proyek;
- h. partisipasi masyarakat;
- i. unsur gender, kaum disabilitas, dan kaum marginal;
- j. mendukung interaksi masyarakat;
- k. pelestarian budaya atau kearifan lokal;
- l. perencanaan terintegrasi dan komprehensif; dan
- m. persyaratan dan kriteria teknis.

Pasal 84E

- (1) Pelaksanaan Pekerjaan Konstruksi sebagaimana dimaksud dalam Pasal 84 ayat (6) huruf d harus dilaksanakan dengan pendekatan Konstruksi Berkelanjutan; dimanfaatkan dengan optimal, dipelihara agar kinerjanya dapat dipertahankan sesuai dengan umur layanan sehingga dapat berkontribusi kepada ketercapaian tujuan dengan pendekatan pengelolaan aset, serta dapat dibongkar pada akhir masa layanan dengan pendekatan dekonstruksi agar tercapai tujuan penyelenggaraan Konstruksi berkelanjutan secara utuh.
- (2) Pelaksanaan Pekerjaan Konstruksi sebagaimana dimaksud pada ayat (1) memperhatikan kriteria yang terdiri atas:
 - a. Standar Keamanan, Keselamatan, Kesehatan, dan Keberlanjutan;
 - b. tepat . . .



PRESIDEN
REPUBLIK INDONESIA

- 102 -

- b. tepat guna lahan;
 - c. konservasi energi;
 - d. konservasi air;
 - e. sumber dan siklus material;
 - f. kenyamanan dan kesehatan;
 - g. manajemen lingkungan proyek;
 - h. partisipasi masyarakat;
 - i. unsur gender, kaum disabilitas, dan kaum marginal;
 - j. mendukung interaksi masyarakat;
 - k. pelestarian budaya atau kearifan lokal;
 - l. efisiensi;
 - m. mendukung usaha lokal; dan
 - n. unsur estetika.
- (3) Pengoperasian dan pemeliharaan sebagaimana dimaksud dalam Pasal 84 ayat (5) huruf e dan huruf f memperhatikan kriteria yang terdiri atas:
- a. Standar Keamanan, Keselamatan, Kesehatan, dan Keberlanjutan;
 - b. keselamatan pengguna;
 - c. tepat guna lahan;
 - d. konservasi energi;
 - e. konservasi air;
 - f. sumber dan siklus material;
 - g. kenyamanan dan kesehatan;
 - h. manajemen lingkungan proyek;
 - i. pelayanan keluhan pengguna;
 - j. efisiensi; dan
 - k. kelaikan fungsi infrastruktur.

(4) Pembongkaran . . .



PRESIDEN
REPUBLIK INDONESIA

- 103 -

- (4) Pembongkaran sebagaimana dimaksud dalam Pasal 84 ayat (5) huruf g memperhatikan kriteria yang terdiri atas:
- a. Standar Keamanan, Keselamatan, Kesehatan, dan Keberlanjutan;
 - b. upaya pemulihan tapak lingkungan;
 - c. tingkat kebisingan;
 - d. tingkat debu;
 - e. pemulihan bahan material atau limbah Konstruksi yang dapat dipergunakan kembali;
 - f. partisipasi masyarakat;
 - g. unsur gender, kaum disabilitas, dan kaum marginal;
 - h. optimalisasi penggunaan material bekas;
 - i. jenis bangunan; dan
 - j. prosedur pembongkaran.

Pasal 84F

- (1) Penyelenggaraan Usaha Jasa Konstruksi sebagaimana dimaksud dalam Pasal 44 ayat (1) harus menerapkan prinsip Konstruksi Berkelanjutan sebagaimana dimaksud dalam Pasal 84 ayat (3).
- (2) Dalam setiap Penyelenggaraan Usaha Jasa Konstruksi sebagaimana dimaksud pada ayat (1), Pengguna Jasa dan Penyedia Jasa wajib memenuhi Standar Keamanan, Keselamatan, Kesehatan, dan Keberlanjutan.
- (3) Penyedia Jasa sebagaimana dimaksud pada ayat (2) termasuk Subpenyedia Jasa dan pemasok.

(4) Pemenuhan . . .



PRESIDEN
REPUBLIK INDONESIA

- 104 -

- (4) Pemenuhan Standar Keamanan, Keselamatan, Kesehatan, dan Keberlanjutan Konstruksi sebagaimana dimaksud pada ayat (2) harus dilakukan dengan cara mengendalikan proses untuk menjamin hasil Penyelenggaraan Usaha Jasa Konstruksi.

Pasal 84G

- (1) Dalam memenuhi Standar Keamanan, Keselamatan, Kesehatan, dan Keberlanjutan sebagaimana dimaksud dalam Pasal 84F ayat (2), Pengguna Jasa dan/atau Penyedia Jasa harus memberikan pengesahan atau persetujuan atas:
- a. hasil pengkajian, perencanaan, dan/atau perancangan;
 - b. rencana teknis proses pembangunan, pemeliharaan, pembongkaran, dan/atau pembangunan kembali;
 - c. pelaksanaan suatu proses pembangunan, pemeliharaan, pembongkaran, dan/atau pembangunan kembali;
 - d. penggunaan material, peralatan, dan/atau teknologi; dan/atau
 - e. hasil layanan Jasa Konstruksi.
- (2) Standar Keamanan sebagaimana dimaksud pada ayat (1) merupakan keandalan bangunan berdasarkan standar perancangan yang ditetapkan sesuai dengan ketentuan peraturan perundang-undangan yang wajib diterapkan selama tahap penyelenggaraan Pekerjaan Konstruksi.

(3) Standar . . .



PRESIDEN
REPUBLIK INDONESIA

- 105 -

- (3) Standar Keselamatan sebagaimana dimaksud pada ayat (1) merupakan standar untuk yang mengatur keselamatan keteknikan Konstruksi, keselamatan dan kesehatan kerja, keselamatan lingkungan, dan keselamatan publik yang ditetapkan sesuai dengan ketentuan peraturan perundang-undangan.
- (4) Standar Kesehatan sebagaimana dimaksud pada ayat (1) merupakan standar untuk menjamin dan melindungi kesehatan Tenaga Kerja Konstruksi dan masyarakat yang terdampak oleh pelaksanaan Pekerjaan Konstruksi sesuai dengan ketentuan peraturan perundang-undangan.
- (5) Standar Keberlanjutan sebagaimana dimaksud pada ayat (1) merupakan standar yang digunakan untuk menjamin keberlanjutan dalam aspek ekonomi, aspek tata lingkungan setempat dan pengelolaan lingkungan hidup, dan aspek sosial.
- (6) Standar Keamanan, Keselamatan, Kesehatan, dan Keberlanjutan sebagaimana dimaksud pada ayat (1) paling sedikit meliputi:
 - a. standar mutu bahan;
 - b. standar mutu peralatan;
 - c. standar keselamatan dan kesehatan kerja;
 - d. standar prosedur pelaksanaan Jasa Konstruksi;
 - e. standar mutu hasil pelaksanaan Jasa Konstruksi;
 - f. standar pengoperasian dan pemeliharaan;
 - g. pedoman perlindungan sosial tenaga kerja dalam pelaksanaan Jasa Konstruksi sesuai dengan ketentuan peraturan perundang-undangan; dan
 - h. standar . . .



PRESIDEN
REPUBLIK INDONESIA

- 106 -

- h. standar pengelolaan lingkungan hidup sesuai dengan ketentuan peraturan perundang-undangan.

Pasal 84H

- (1) Pemenuhan Standar Keamanan, Keselamatan, Kesehatan, dan Keberlanjutan sebagaimana dimaksud dalam Pasal 84G ayat (1) ditetapkan oleh menteri teknis terkait.
- (2) Dalam menyusun Standar Keamanan, Keselamatan, Kesehatan, dan Keberlanjutan untuk setiap produk Jasa Konstruksi, menteri teknis terkait sebagaimana dimaksud pada ayat (1) memperhatikan kondisi geografis yang rawan gempa dan kenyamanan lingkungan terbangun.

Pasal 84I

- (1) Setiap Pengguna Jasa dan Penyedia Jasa dalam penyelenggaraan Jasa Konstruksi harus menerapkan SMKK.
- (2) Penyedia Jasa yang harus menerapkan SMKK sebagaimana dimaksud pada ayat (1) merupakan Penyedia Jasa yang memberikan layanan:
 - a. Konsultasi Manajemen Penyelenggaraan Konstruksi;
 - b. Konsultasi Konstruksi pengawasan;
 - c. Pekerjaan Konstruksi; dan
 - d. Pekerjaan Konstruksi Terintegrasi.
- (3) Penyedia Jasa sebagaimana dimaksud pada ayat (2) harus melakukan:
 - a. identifikasi bahaya;
 - b. penilaian risiko dan pengendalian risiko atau peluang berdasarkan tahapan pekerjaan (*work breakdown structure*); dan
 - c. sasaran . . .



PRESIDEN
REPUBLIK INDONESIA

- 107 -

- c. sasaran dan program Keselamatan Konstruksi.
- (4) SMKK merupakan pemenuhan terhadap Standar Keamanan, Keselamatan, Kesehatan, dan Keberlanjutan sebagaimana dimaksud dalam Pasal 84H ayat (1), dengan menjamin:
- a. keselamatan keteknikan Konstruksi;
 - b. keselamatan dan kesehatan kerja;
 - c. keselamatan publik; dan
 - d. keselamatan lingkungan.
- (5) Sasaran atau objek keselamatan sebagaimana dimaksud pada ayat (4) huruf a terdiri atas:
- a. bangunan dan/atau aset Konstruksi; dan/atau
 - b. peralatan dan material.
- (6) Sasaran atau objek keselamatan sebagaimana dimaksud pada ayat (4) huruf b terdiri atas:
- a. Pengguna Jasa;
 - b. Tenaga Kerja Konstruksi; dan
 - c. pemasok, tamu, dan Subpenyedia Jasa.
- (7) Sasaran atau objek keselamatan sebagaimana dimaksud pada ayat (4) huruf c terdiri atas:
- a. masyarakat di sekitar proyek; dan
 - b. masyarakat terpapar.
- (8) Sasaran atau objek keselamatan sebagaimana dimaksud pada ayat (4) huruf d terdiri atas:
- a. lingkungan kerja;
 - b. lingkungan terdampak proyek;
 - c. lingkungan alam; dan
 - d. lingkungan terbangun.

Pasal 84J . . .



PRESIDEN
REPUBLIK INDONESIA

- 108 -

Pasal 84J

- (1) Keselamatan keteknikan Konstruksi sebagaimana dimaksud dalam Pasal 84I ayat (4) huruf a merupakan keselamatan terhadap pemenuhan standar perencanaan, perancangan, prosedur dan mutu hasil pelaksanaan Jasa Konstruksi, mutu bahan, dan kelaikan peralatan.
- (2) Keselamatan dan kesehatan kerja sebagaimana dimaksud dalam Pasal 84I ayat (4) huruf b merupakan keselamatan dan kesehatan tenaga kerja, termasuk tenaga kerja Penyedia Jasa, Subpenyedia Jasa, pemasok, dan pihak lain yang diizinkan memasuki tempat kerja Konstruksi.
- (3) Keselamatan publik sebagaimana dimaksud dalam Pasal 84I ayat (4) huruf c merupakan keselamatan masyarakat dan/atau pihak yang berada di lingkungan dan sekitar tempat kerja yang terdampak Pekerjaan Konstruksi.
- (4) Keselamatan lingkungan sebagaimana dimaksud dalam Pasal 84I ayat (4) huruf d merupakan keselamatan lingkungan yang terdampak oleh Pekerjaan Konstruksi sebagai upaya menjaga kelestarian lingkungan hidup dan kenyamanan lingkungan terbangun sesuai dengan ketentuan peraturan perundang-undangan.

Pasal 84K

- (1) Keselamatan keteknikan Konstruksi sebagaimana dimaksud dalam Pasal 84J ayat (1) mencakup pemenuhan terhadap:
 - a. standar perencanaan berupa pemenuhan semua aspek persyaratan keamanan, keselamatan, kesehatan, dan keberlanjutan dalam hasil perencanaan;
 - b. standar . . .



PRESIDEN
REPUBLIK INDONESIA

- 109 -

- b. standar perancangan berupa pemenuhan terhadap pedoman teknis proses pembangunan, pengoperasian, pemeliharaan, perawatan, dan pembongkaran yang telah ditetapkan;
 - c. standar prosedur dan mutu hasil pelaksanaan Jasa Konstruksi merupakan persyaratan dan ketentuan tertulis khususnya aspek Keselamatan Konstruksi yang dibakukan mengenai berbagai proses dan hasil pelaksanaan Jasa Konstruksi;
 - d. mutu bahan sesuai standar nasional Indonesia dan/atau standar internasional dan/atau negara lain yang diakui oleh Pemerintah Pusat, dan telah ditetapkan dalam kerangka acuan kerja; dan
 - e. kelaikan peralatan berdasarkan pedoman teknis peralatan sebagai dasar pemenuhan kinerja operasi peralatan sesuai peruntukan pekerjaan, baik peralatan yang beroperasi secara tunggal maupun kombinasi.
- (2) Keselamatan dan kesehatan kerja sebagaimana dimaksud dalam Pasal 84J ayat (2) mencakup pemenuhan terhadap:
- a. hak tenaga kerja berupa perlindungan sosial tenaga kerja dalam pelaksanaan Jasa Konstruksi sesuai dengan ketentuan peraturan perundang-undangan;
 - b. penjaminan dan perlindungan keselamatan dan kesehatan tenaga kerja melalui upaya pencegahan kecelakaan kerja dan penyakit akibat kerja;
 - c. pencegahan penyebaran wabah penyakit dalam lingkungan kerja dan sekitarnya;
 - d. pencegahan dan penanggulangan HIV/AIDS;
 - e. pencegahan penggunaan psikotropika; dan
 - f. pengamanan lingkungan kerja.

(3) Keselamatan . . .



PRESIDEN
REPUBLIK INDONESIA

- 110 -

- (3) Keselamatan publik sebagaimana dimaksud dalam Pasal 84J ayat (3) mencakup pemenuhan terhadap:
- a. standar keselamatan publik di sekitar tempat kegiatan Konstruksi;
 - b. upaya pencegahan kecelakaan kerja yang berdampak kepada masyarakat di sekitar tempat kegiatan Konstruksi; dan
 - c. pemahaman pengetahuan keselamatan dan kesehatan kerja di sekitar tempat kegiatan Konstruksi.
- (4) Keselamatan lingkungan sebagaimana dimaksud dalam Pasal 84J ayat (4) mencakup pencegahan terhadap:
- a. terganggunya derajat kesehatan pekerja dan kesehatan masyarakat di lingkungan sekitar Pekerjaan Konstruksi sebagai akibat dampak pencemaran;
 - b. berubahnya dampak sosial masyarakat sebagai akibat kegiatan Konstruksi yang semakin padat di lingkungan Pekerjaan Konstruksi; dan
 - c. rusaknya lingkungan sebagai akibat berkembangnya situasi kepadatan kegiatan Konstruksi yang menghasilkan limbah Konstruksi sehingga dapat menimbulkan pencemaran terhadap air, udara, dan tanah.
- (5) Pemenuhan standar keselamatan keteknikan Konstruksi sebagaimana dimaksud pada ayat (1) huruf c, huruf d, dan huruf e dilaksanakan dengan memperhatikan aspek keamanan/keandalan, aspek teknis penggunaan peralatan, aspek penyiapan alat angkut dan angkut sesuai dengan RKK dan tata cara penjaminan mutu dan pengendalian mutu Pekerjaan Konstruksi.

(6) Penjaminan . . .



PRESIDEN
REPUBLIK INDONESIA

- 111 -

- (6) Penjaminan mutu dan pengendalian mutu Pekerjaan Konstruksi sebagaimana dimaksud pada ayat (5) merupakan bagian dari SMKK yang menjamin terlaksananya keselamatan keteknikan Konstruksi guna mewujudkan proses dan hasil Jasa Konstruksi yang berkualitas.
- (7) Penjaminan mutu dan pengendalian mutu Pekerjaan Konstruksi harus diintegrasikan dengan SMKK.
- (8) Penjaminan mutu dan pengendalian mutu sebagaimana dimaksud pada ayat (7) dilaksanakan oleh personel yang memenuhi standar kompetensi kerja.
- (9) Ketentuan lebih lanjut mengenai tata cara penjaminan mutu dan pengendalian mutu Pekerjaan Konstruksi sebagaimana dimaksud pada ayat (5) diatur oleh Menteri.

Pasal 84L

- (1) Untuk pekerjaan pengkajian, perencanaan, dan perancangan, produk yang dihasilkan yang tercantum dalam uraian pekerjaan, termasuk menyusun dokumen Rancangan Konseptual SMKK sesuai dengan format untuk mendukung penerapan SMKK.
- (2) Rancangan Konseptual SMKK yang disusun pada pekerjaan pengkajian dan perencanaan paling sedikit memuat:
 - a. lingkup tanggung jawab pengkajian dan/atau perencanaan;
 - b. informasi awal terhadap kelaikan antara lain meliputi lokasi, lingkungan, sosio-ekonomi, dan/atau dampak lingkungan; dan
 - c. rekomendasi teknis.
- (3) Rancangan Konseptual SMKK yang disusun pada pekerjaan perancangan paling sedikit memuat:
 - a. lingkup . . .



PRESIDEN
REPUBLIK INDONESIA

- 112 -

- a. lingkup tanggung jawab perancang, termasuk pernyataan bahwa apabila terjadi revisi desain, tanggung jawab revisi desain dan dampaknya ada pada penyusun revisi;
 - b. metode pelaksanaan Pekerjaan Konstruksi;
 - c. identifikasi bahaya, mitigasi bahaya, dan penetapan tingkat risiko;
 - d. daftar standar dan/atau peraturan perundang-undangan Keselamatan Konstruksi yang ditetapkan untuk desain;
 - e. biaya SMKK; dan
 - f. rancangan panduan keselamatan pengoperasian dan pemeliharaan Konstruksi bangunan.
- (4) Untuk pekerjaan konsultasi pengawasan dan manajemen Konstruksi, produk yang dihasilkan tercantum dalam uraian pekerjaan, termasuk RKK pengawasan dan RKK manajemen Konstruksi.
- (5) Dalam menyusun Rancangan Konseptual SMKK sebagaimana dimaksud pada ayat (1), Penyedia Jasa pekerjaan konsultasi pengkajian, perencanaan dan perancangan wajib memiliki ahli keselamatan dan kesehatan kerja Konstruksi, atau ahli Keselamatan Konstruksi.
- (6) Ahli keselamatan dan kesehatan kerja Konstruksi sebagaimana dimaksud pada ayat (5) merupakan tenaga ahli yang mempunyai kompetensi khusus di bidang keselamatan dan kesehatan kerja Konstruksi dalam merencanakan, melaksanakan, dan mengevaluasi SMKK yang dibuktikan dengan Sertifikat Kompetensi Kerja Konstruksi.
- (7) Ahli . . .



PRESIDEN
REPUBLIK INDONESIA

- 113 -

- (7) Ahli Keselamatan Konstruksi sebagaimana dimaksud pada ayat (5) merupakan tenaga ahli yang mempunyai kompetensi khusus di bidang Keselamatan Konstruksi dalam merencanakan, melaksanakan, dan mengawasi penerapan SMKK yang dibuktikan dengan Sertifikat Kompetensi Kerja Konstruksi.
- (8) Elemen SMKK terdiri atas:
 - a. kepemimpinan dan partisipasi tenaga kerja dalam Keselamatan Konstruksi;
 - b. perencanaan Keselamatan Konstruksi;
 - c. dukungan Keselamatan Konstruksi;
 - d. operasi Keselamatan Konstruksi; dan
 - e. evaluasi kinerja penerapan SMKK.
- (9) Ketentuan lebih lanjut mengenai Rancangan Konseptual SMKK sebagaimana dimaksud pada ayat (1) diatur oleh Menteri.

Pasal 84M

Kepemimpinan dan partisipasi tenaga kerja dalam Keselamatan Konstruksi sebagaimana dimaksud dalam Pasal 84L ayat (8) huruf a merupakan kegiatan penyusunan kebijakan untuk mengembangkan budaya berkeselamatan, yang paling sedikit terdiri atas:

- a. kepedulian pimpinan terhadap isu eksternal dan internal;
- b. organisasi pengelola SMKK;
- c. komitmen Keselamatan Konstruksi dan partisipasi tenaga kerja; dan
- d. supervisi, *training*, akuntabilitas, sumber daya, dan dukungan.

Pasal 84N . . .



PRESIDEN
REPUBLIK INDONESIA

- 114 -

Pasal 84N

Perencanaan Keselamatan Konstruksi sebagaimana dimaksud dalam Pasal 84L ayat (8) huruf b merupakan kegiatan yang paling sedikit terdiri atas:

- a. mengidentifikasi bahaya, penilaian risiko, penentuan pengendalian risiko, dan peluang;
- b. rencana tindakan keteknikan, manajemen, dan tenaga kerja yang tertuang dalam sasaran dan program; dan
- c. pemenuhan standar dan peraturan perundang-undangan di bidang Keselamatan Konstruksi.

Pasal 84O

Dukungan Keselamatan Konstruksi sebagaimana dimaksud dalam Pasal 84L ayat (8) huruf c merupakan komponen pendukung Keselamatan Konstruksi yang paling sedikit menginformasikan:

- a. sumber daya berupa teknologi, peralatan, material, dan biaya;
- b. kompetensi tenaga kerja;
- c. kepedulian organisasi;
- d. manajemen komunikasi; dan
- e. informasi terdokumentasi.

Pasal 84P

(1) Operasi Keselamatan Konstruksi sebagaimana dimaksud dalam Pasal 84L ayat (8) huruf d merupakan kegiatan dalam mengendalikan Keselamatan Konstruksi, yang paling sedikit terdiri atas:

- a. perencanaan implementasi RKK;
- b. pengendalian operasi Keselamatan Konstruksi;
- c. kesiapan . . .



**PRESIDEN
REPUBLIK INDONESIA**

- 115 -

- c. kesiapan dan tanggapan terhadap kondisi darurat; dan
 - d. investigasi Kecelakaan Konstruksi.
- (2) Penyedia Jasa pengkajian, perencanaan, dan perancangan dalam melaksanakan kegiatan di lapangan harus menerapkan operasi Keselamatan Konstruksi.

Pasal 84Q

Evaluasi kinerja penerapan SMKK sebagaimana dimaksud dalam Pasal 84L ayat (8) huruf e merupakan kegiatan yang paling sedikit terdiri atas:

- a. pemantauan atau inspeksi;
- b. audit;
- c. evaluasi;
- d. tinjauan manajemen; dan
- e. peningkatan kinerja Keselamatan Konstruksi.

Pasal 84R

SMKK diterapkan pada tahapan:

- a. pemilihan Penyedia Jasa;
- b. pelaksanaan Pekerjaan Konstruksi; dan
- c. serah terima pekerjaan.

Pasal 84S

- (1) Penerapan SMKK dalam tahapan pemilihan Penyedia Jasa oleh Pengguna Jasa sebagaimana dimaksud dalam Pasal 84R huruf a dituangkan dalam dokumen pemilihan dengan menilai RKK sesuai dengan format.
- (2) Penerapan SMKK sebagaimana dimaksud pada ayat (1) dijelaskan oleh Pengguna Jasa kepada Penyedia Jasa pada saat penjelasan dokumen.

(3) Dokumen . . .



**PRESIDEN
REPUBLIK INDONESIA**

- 116 -

- (3) Dokumen pemilihan sebagaimana dimaksud pada ayat (1) harus memuat:
 - a. manajemen Risiko Keselamatan Konstruksi yang paling sedikit memuat uraian pekerjaan, identifikasi bahaya, dan penetapan tingkat Risiko Keselamatan Konstruksi pada Pekerjaan Konstruksi; dan
 - b. biaya penerapan SMKK pada harga perkiraan sendiri.
- (4) Pengguna Jasa mengacu pada hasil dokumen pekerjaan jasa Konsultasi Konstruksi perancangan dan/atau berkonsultasi dengan ahli keselamatan dan kesehatan kerja Konstruksi dan/atau ahli Keselamatan Konstruksi dan/atau tenaga ahli yang membidangi Keselamatan Konstruksi dalam menetapkan uraian pekerjaan, identifikasi bahaya, dan penetapan tingkat Risiko Keselamatan Konstruksi pada Pekerjaan Konstruksi sebagaimana dimaksud pada ayat (3) huruf a.
- (5) Penetapan tingkat Risiko Keselamatan Konstruksi pada Pekerjaan Konstruksi sebagaimana dimaksud pada ayat (3) huruf a ditetapkan sesuai dengan format Rancangan Konseptual SMKK.
- (6) Setiap calon Penyedia Jasa untuk manajemen penyelenggaraan Konstruksi dan/atau pengawasan dan Penyedia jasa Pekerjaan Konstruksi harus menyusun dan menyampaikan RKK dalam dokumen penawaran yang disusun sesuai dengan format.
- (7) Setiap Penyedia Jasa Pekerjaan Konstruksi wajib menyusun penjaminan dan pengendali mutu dalam dokumen RMPK.
- (8) Setiap Penyedia Jasa manajemen penyelenggaraan Konstruksi dan/atau pengawasan harus menyusun penjaminan dan pengendalian mutu dalam dokumen program mutu.
- (9) Untuk . . .



PRESIDEN
REPUBLIK INDONESIA

- 117 -

- (9) Untuk pekerjaan Risiko Keselamatan Konstruksi sedang dan besar, setiap Penyedia Jasa Pekerjaan Konstruksi wajib menyusun rencana pengelolaan lingkungan dalam dokumen RKPPL.
- (10) Untuk pekerjaan Risiko Keselamatan Konstruksi sedang dan besar, setiap Penyedia Jasa Pekerjaan Konstruksi wajib menyusun rencana manajemen lalu lintas dalam dokumen RMLLP.

Pasal 84T

- (1) Penerapan SMKK pada tahapan pelaksanaan Pekerjaan Konstruksi sebagaimana dimaksud dalam Pasal 84R huruf b dilakukan dengan melaksanakan RKK, RMPK, program mutu, RKPPL, dan RMLLP.
- (2) Pelaksanaan RKK, RMPK, program mutu, RKPPL, dan RMLLP sebagaimana dimaksud pada ayat (1) harus disesuaikan dengan lingkup pekerjaan dan kondisi di lapangan.
- (3) Penyesuaian RKK, RMPK, program mutu, RKPPL, dan RMLLP sebagaimana dimaksud pada ayat (2) disampaikan oleh pelaksana Pekerjaan Konstruksi, diperiksa, dibahas, atau direviu oleh konsultan pengawas/direksi teknis/Pengguna Jasa, dan disetujui oleh Konsultan Manajemen Konstruksi dan/atau Pengguna Jasa dan Penyedia Jasa pada saat rapat persiapan pelaksanaan Pekerjaan Konstruksi (*preconstruction meeting*).
- (4) Penyesuaian program mutu sebagaimana dimaksud pada ayat (2) disampaikan oleh konsultan pengawas, diperiksa, dibahas, atau direviu oleh pelaksana Pekerjaan Konstruksi/Pengguna Jasa, dan disetujui oleh Konsultan Manajemen Konstruksi dan/atau Pengguna Jasa dan Penyedia Jasa pada saat rapat persiapan pelaksanaan pekerjaan (*preconstruction meeting dan Kick off meeting*).

Pasal 84U . . .



**PRESIDEN
REPUBLIK INDONESIA**

- 118 -

Pasal 84U

- (1) RKK, RMPK, program mutu, dan RKPPL sebagaimana dimaksud dalam Pasal 84T ayat (1) dapat diperbaharui dalam hal terjadi:
 - a. perubahan instruksi kerja, prosedur kerja, termasuk perubahan organisasi;
 - b. perubahan pekerjaan atau pekerjaan baru serta perubahan lingkup pekerjaan pada Kontrak, termasuk pekerjaan tambah/kurang; dan
 - c. Kecelakaan Konstruksi yang mengakibatkan kehilangan harta benda, waktu kerja, kematian, cacat tetap dan/atau kerusakan lingkungan.
- (2) RKK, RMPK, program mutu, dan RKPPL sebagaimana dimaksud pada ayat (1) harus mendapatkan persetujuan dari Pengguna Jasa.
- (3) Pengguna Jasa melakukan pengawasan pelaksanaan RKK, RMPK, program mutu, dan RKPPL dan mengevaluasi kinerja penerapan SMKK yang dilaksanakan oleh Penyedia Jasa.
- (4) Dalam melakukan pengawasan dan evaluasi sebagaimana dimaksud pada ayat (3), Pengguna Jasa dapat dibantu oleh ahli keselamatan dan kesehatan kerja Konstruksi, ahli Keselamatan Konstruksi, tenaga ahli yang membidangi Keselamatan Konstruksi dan/atau petugas Keselamatan Konstruksi.
- (5) Petugas Keselamatan Konstruksi sebagaimana dimaksud pada ayat (4) merupakan orang yang memiliki kompetensi khusus di bidang Keselamatan Konstruksi dalam melaksanakan dan mengawasi penerapan SMKK yang dibuktikan dengan Sertifikat Kompetensi Kerja Konstruksi.

Pasal 84V . . .



**PRESIDEN
REPUBLIK INDONESIA**

- 119 -

Pasal 84V

- (1) Penyedia Jasa harus menerapkan analisis keselamatan pekerjaan dan/atau analisis Keselamatan Konstruksi untuk pekerjaan yang mempunyai tingkat risiko besar dan/atau sedang dan pekerjaan bersifat khusus sesuai dengan metode kerja Konstruksi yang terdapat dalam RKK.
- (2) Analisis keselamatan pekerjaan dan/atau analisis Keselamatan Konstruksi sebagaimana dimaksud pada ayat (1) merupakan bagian yang tidak terpisahkan dari izin kerja yang disusun sesuai dengan format RKK.
- (3) Analisis keselamatan pekerjaan dan/atau analisis Keselamatan Konstruksi sebagaimana dimaksud pada ayat (1) disusun oleh ahli teknik sesuai bidangnya.
- (4) Dalam hal terjadi perubahan metode kerja, situasi, pengamanan, dan sumber daya manusia, analisis keselamatan pekerjaan dan/atau analisis keselamatan Konstruksi harus ditinjau kembali oleh ahli keamanan dan kesehatan kerja Konstruksi, ahli Keselamatan Konstruksi, dan/atau tenaga ahli yang membidangi Keselamatan Konstruksi.
- (5) Peninjauan kembali sebagaimana dimaksud pada ayat (4) dilakukan untuk melihat pemenuhan persyaratan Keselamatan Konstruksi, Standar Keamanan, Keselamatan, Kesehatan, dan Keberlanjutan, dan/atau ketentuan peraturan perundang-undangan.
- (6) Hasil peninjauan kembali sebagaimana dimaksud pada ayat (4) harus mendapatkan persetujuan dari Pengguna Jasa dan ahli teknik sesuai bidangnya yang ditunjuk oleh Penyedia Jasa Pekerjaan Konstruksi.

Pasal 84W . . .



**PRESIDEN
REPUBLIK INDONESIA**

- 120 -

Pasal 84W

- (1) Penyedia Jasa Pekerjaan Konstruksi melaporkan pelaksanaan RKK, RMPK, program mutu, dan RKPPL sebagaimana dimaksud dalam Pasal 84T ayat (1) kepada Pengguna Jasa sesuai dengan kemajuan pekerjaan.
- (2) Laporan sebagaimana dimaksud pada ayat (1) berupa laporan:
 - a. harian;
 - b. mingguan;
 - c. bulanan; dan
 - d. akhir.

Pasal 84X

- (1) Berdasarkan hasil pengawasan pelaksanaan RKK, RMPK, program mutu, dan RKPPL sebagaimana dimaksud dalam Pasal 84T ayat (3) dan laporan sebagaimana dimaksud dalam Pasal 84W ayat (2), Pengguna Jasa melaksanakan evaluasi kinerja penerapan SMKK setiap bulan.
- (2) Evaluasi sebagaimana dimaksud pada ayat (1) untuk menjamin kesesuaian dan keefektifan pelaksanaan dan penerapan RKK, RMPK, program mutu, dan RKPPL.
- (3) Penyedia Jasa Pekerjaan Konstruksi harus melaksanakan peningkatan kinerja sesuai hasil evaluasi kinerja penerapan SMKK sebagaimana dimaksud pada ayat (1).

Pasal 84Y . . .



PRESIDEN
REPUBLIK INDONESIA

- 121 -

Pasal 84Y

- (1) Penerapan SMKK dalam tahapan serah terima pekerjaan sebagaimana dimaksud dalam Pasal 84R huruf c dilakukan pada masa serah terima pertama pekerjaan (*provisional hand over*) sampai dengan serah terima akhir pekerjaan (*final hand over*).
- (2) Penerapan SMKK sebagaimana dimaksud pada ayat (1) menjadi tanggung jawab Penyedia Jasa Pekerjaan Konstruksi.
- (3) Penerapan SMKK sebagaimana dimaksud pada ayat (1) dilakukan dengan menyampaikan dokumen hasil penerapan SMKK kepada Pengguna Jasa.
- (4) Dokumen hasil penerapan SMKK sebagaimana dimaksud pada ayat (1) didokumentasikan dan menjadi bagian dari laporan yang terdiri atas:
 - a. laporan pelaksanaan RKK;
 - b. dokumen RMPK;
 - c. dokumen program mutu; dan
 - d. dokumen RKPPL.
- (5) Laporan pelaksanaan RKK sebagaimana dimaksud pada ayat (4) huruf a harus memuat hasil kinerja SMKK berupa:
 - a. statistik dan analisis Kecelakaan Konstruksi;
 - b. statistik dan analisis sakit akibat kerja;
 - c. laporan harian, mingguan, bulanan, dan laporan akhir, serta laporan ringkas dalam hal terdapat aktivitas yang membahayakan dalam Pekerjaan Konstruksi; dan
 - d. usulan perbaikan untuk Pekerjaan Konstruksi sejenis yang akan datang.

(6) RMPK . . .



**PRESIDEN
REPUBLIK INDONESIA**

- 122 -

- (6) Dokumen RMPK dan program mutu sebagaimana dimaksud pada ayat (4) huruf b dan huruf c harus memuat hasil kinerja SMKKB berupa:
- a. statistik dan analisis perubahan gambar, spesifikasi, tahapan pekerjaan, rencana pelaksanaan pekerjaan, rencana pemeriksaan pengujian, rencana pengendalian, dan/atau prosedur pengawasan dan pelaksanaan Konstruksi;
 - b. laporan harian, mingguan, bulanan, dan akhir, serta laporan ringkas dalam hal terdapat aktivitas dalam Pekerjaan Konstruksi; dan
 - c. usulan perbaikan untuk Pekerjaan Konstruksi sejenis yang akan datang.
- (7) Dokumen RKPPL sebagaimana dimaksud pada ayat (4) huruf d harus memuat hasil kinerja SMKKB berupa:
- a. statistik dan analisis perubahan rona lingkungan, pengelolaan dan pemantauan lingkungan;
 - b. laporan harian, mingguan, bulanan, dan akhir, serta laporan ringkas dalam hal pengelolaan dan pemantauan lingkungan; dan
 - c. evaluasi pengelolaan dan pemantauan lingkungan.
- (8) Pengguna Jasa mengeluarkan surat keterangan nihil Kecelakaan Konstruksi kepada Penyedia Jasa Pekerjaan Konstruksi bagi Pekerjaan Konstruksi yang telah diselesaikan tanpa adanya Kecelakaan Konstruksi berdasarkan laporan akhir pelaksanaan RKK.

(9) Surat . . .



PRESIDEN
REPUBLIK INDONESIA

- 123 -

- (9) Surat keterangan nihil Kecelakaan Konstruksi sebagaimana dimaksud pada ayat (8) disusun sesuai dengan komponen kegiatan penerapan SMKK.

Pasal 84Z

- (1) Setelah dilakukan serah terima akhir pekerjaan sebagaimana dimaksud dalam Pasal 84Y, SMKK diterapkan dalam pengoperasian dan pemeliharaan.
- (2) Untuk menerapkan SMKK dalam pengoperasian dan pemeliharaan sebagaimana dimaksud pada ayat (1), Pengguna Jasa harus merujuk pada:
- gambar terpasang (*as built drawing*), dokumen terlaksana (*as built document*); dan
 - panduan keselamatan operasi dan pemeliharaan Konstruksi bangunan yang sudah memperhitungkan Keselamatan Konstruksi yang disusun oleh Penyedia Jasa Pekerjaan Konstruksi berdasarkan hasil gambar terpasang (*as built drawing*) dan RKK yang sudah dimutakhirkan.
- (3) Dalam hal ditemukan kondisi yang menyimpang dari standar dan/atau ketentuan peraturan perundang-undangan, panduan keselamatan pengoperasian dan pemeliharaan Konstruksi bangunan sebagaimana dimaksud pada ayat (2) huruf b harus dikaji ulang oleh pengkaji teknis atau tim laik fungsi yang ditunjuk oleh Pengguna Jasa.

Pasal 84AA

- (1) Dalam menerapkan SMKK, Penyedia Jasa Pekerjaan Konstruksi harus membentuk UKK.
- (2) UKK . . .



PRESIDEN
REPUBLIK INDONESIA

- 124 -

- (2) UKK sebagaimana dimaksud pada ayat (1) bertanggung jawab kepada unit yang menangani Keselamatan Konstruksi di bawah pimpinan tertinggi Penyedia Jasa.
- (3) UKK sebagaimana dimaksud pada ayat (1) terdiri atas:
 - a. pimpinan; dan
 - b. anggota.
- (4) Tanggung jawab penerapan pengendalian mutu Pekerjaan Konstruksi melekat pada pimpinan tertinggi Penyedia Jasa dan pimpinan UKK.

Pasal 84AB

- (1) Pimpinan UKK sebagaimana dimaksud dalam Pasal 84AA ayat (3) huruf a harus memiliki kompetensi kerja yang dibuktikan dengan Sertifikat Kompetensi Kerja di bidang keselamatan dan kesehatan kerja Konstruksi dan/atau Keselamatan Konstruksi.
- (2) Pimpinan UKK sebagaimana dimaksud pada ayat (1) berkoordinasi dengan pimpinan tertinggi Pekerjaan Konstruksi.
- (3) Dalam hal Pekerjaan Konstruksi berisiko Keselamatan Konstruksi kecil, pimpinan tertinggi Pekerjaan Konstruksi sebagaimana dimaksud pada ayat (2) dapat merangkap sebagai pimpinan UKK.
- (4) Dalam hal Pekerjaan Konstruksi berisiko Keselamatan Konstruksi sedang atau besar, Penyedia Jasa Pekerjaan Konstruksi harus membentuk UKK yang terpisah dari struktur organisasi Pekerjaan Konstruksi.

Pasal 84AC . . .



PRESIDEN
REPUBLIK INDONESIA

- 125 -

Pasal 84AC

- (1) Kualifikasi kompetensi kerja pimpinan UKK sebagaimana dimaksud dalam Pasal 84AB ayat (1) terdiri atas jabatan kerja ahli keselamatan dan kesehatan kerja Konstruksi atau ahli Keselamatan Konstruksi atau petugas Keselamatan Konstruksi.
- (2) Persyaratan jabatan kerja ahli keselamatan dan kesehatan kerja Konstruksi atau ahli Keselamatan Konstruksi atau petugas Keselamatan Konstruksi sebagaimana dimaksud pada ayat (1) pada Pekerjaan Konstruksi meliputi:
 - a. untuk Pekerjaan Konstruksi dengan Risiko Keselamatan Konstruksi besar terdiri atas:
 1. ahli keselamatan dan kesehatan kerja Konstruksi utama atau ahli Keselamatan Konstruksi utama; atau
 2. ahli keselamatan dan kesehatan kerja Konstruksi madya atau ahli Keselamatan Konstruksi madya dengan pengalaman paling singkat 3 (tiga) tahun.
 - b. untuk Pekerjaan Konstruksi dengan Risiko Keselamatan Konstruksi sedang terdiri atas:
 1. ahli keselamatan dan kesehatan kerja Konstruksi madya atau ahli Keselamatan Konstruksi madya; atau
 2. ahli keselamatan dan kesehatan kerja Konstruksi muda atau ahli Keselamatan Konstruksi muda dengan pengalaman paling singkat 3 (tiga) tahun; dan
 - c. untuk Pekerjaan Konstruksi dengan Risiko Keselamatan Konstruksi kecil terdiri atas:
 1. ahli . . .



PRESIDEN
REPUBLIK INDONESIA

- 126 -

1. ahli keselamatan dan kesehatan kerja Konstruksi muda atau ahli Keselamatan Konstruksi muda; atau
 2. petugas Keselamatan Konstruksi.
- (3) Ahli keselamatan dan kesehatan kerja Konstruksi sebagaimana dimaksud pada ayat (2), selanjutnya akan menjadi ahli Keselamatan Konstruksi sesuai dengan ketentuan peraturan perundang-undangan.
- (4) Untuk menjadi petugas Keselamatan Konstruksi sebagaimana dimaksud pada ayat (2) huruf c angka 2, harus memiliki Sertifikat Kompetensi Kerja Konstruksi sebagai petugas Keselamatan Konstruksi.
- (5) Sertifikat Kompetensi Kerja Konstruksi sebagaimana dimaksud pada ayat (4) diterbitkan oleh LSP sesuai dengan ketentuan peraturan perundang-undangan.

Pasal 84AD

- (1) Anggota sebagaimana dimaksud dalam Pasal 84AA ayat (3) huruf b harus memiliki kompetensi kerja yang dibuktikan dengan kepemilikan Sertifikat Kompetensi Kerja Konstruksi.
- (2) Sertifikat Kompetensi Kerja Konstruksi sebagaimana dimaksud pada ayat (1) diterbitkan oleh LSP.
- (3) Anggota sebagaimana dimaksud pada ayat (1) terdiri atas:
 - a. ahli Keselamatan Konstruksi muda;
 - b. ahli keselamatan dan kesehatan kerja Konstruksi muda;
 - c. petugas Keselamatan Konstruksi;
 - d. petugas tanggap darurat;
 - e. petugas pemadam kebakaran;
 - f. petugas . . .



PRESIDEN
REPUBLIK INDONESIA

- 127 -

- f. petugas pertolongan pertama pada kecelakaan;
 - g. petugas pengatur lalu lintas;
 - h. tenaga kesehatan; dan
 - i. petugas pengelolaan lingkungan.
- (4) Penentuan anggota sebagaimana dimaksud pada ayat (3) dilakukan berdasarkan kebutuhan pengendalian risiko pada Pekerjaan Konstruksi.

Pasal 84AE

- (1) Risiko Keselamatan Konstruksi terdiri atas:
- a. kecil;
 - b. sedang; dan
 - c. besar.
- (2) Tingkat Risiko Keselamatan Konstruksi sebagaimana dimaksud pada ayat (1) ditetapkan oleh Pengguna Jasa sesuai dengan kriteria penentuan tingkat Risiko Keselamatan Konstruksi.
- (3) Risiko Keselamatan Konstruksi kecil sebagaimana dimaksud pada ayat (1) huruf a harus memenuhi kriteria sebagai berikut:
- a. bersifat berbahaya rendah berdasarkan RKK yang ditetapkan oleh Pengguna Jasa berdasarkan perhitungan;
 - b. Pekerjaan Konstruksi dengan nilai harga perkiraan sendiri sampai dengan Rp10.000.000.000,00 (sepuluh miliar rupiah);
 - c. mempekerjakan tenaga kerja yang berjumlah kurang dari 25 (dua puluh lima) orang; dan/atau
 - d. Pekerjaan Konstruksi yang menggunakan teknologi sederhana.

(4) Risiko . . .



PRESIDEN
REPUBLIK INDONESIA

- 128 -

- (4) Risiko Keselamatan Konstruksi sedang sebagaimana dimaksud pada ayat (1) huruf b harus memenuhi kriteria sebagai berikut:
- a. bersifat berbahaya sedang berdasarkan RKK yang ditetapkan oleh Pengguna Jasa berdasarkan perhitungan;
 - b. Pekerjaan Konstruksi dengan nilai harga perkiraan sendiri di atas Rp10.000.000.000,00 (sepuluh miliar rupiah) sampai dengan Rp100.000.000.000,00 (seratus miliar rupiah);
 - c. mempekerjakan tenaga kerja yang berjumlah 25 (dua puluh lima) orang sampai dengan 100 (seratus) orang; dan/atau
 - d. Pekerjaan Konstruksi yang menggunakan teknologi madya.
- (5) Risiko Keselamatan Konstruksi besar sebagaimana dimaksud pada ayat (1) huruf c harus memenuhi kriteria sebagai berikut:
- a. bersifat berbahaya tinggi berdasarkan RKK yang ditetapkan oleh Pengguna Jasa berdasarkan perhitungan;
 - b. Pekerjaan Konstruksi dengan nilai harga perkiraan sendiri di atas Rp100.000.000.000,00 (seratus miliar rupiah);
 - c. mempekerjakan tenaga kerja yang berjumlah lebih dari 100 (seratus) orang;
 - d. menggunakan peralatan berupa pesawat angkat;
 - e. menggunakan metode peledakan dan/atau menyebabkan terjadinya peledakan; dan/atau
 - f. Pekerjaan Konstruksi yang menggunakan teknologi tinggi.

(6) Dalam . . .



PRESIDEN
REPUBLIK INDONESIA

- 129 -

- (6) Dalam hal suatu Pekerjaan Konstruksi memenuhi lebih dari 1 (satu) kriteria Risiko Keselamatan Konstruksi sebagaimana dimaksud pada ayat (1), penentuan Risiko Keselamatan Konstruksi ditentukan dengan memilih Risiko Keselamatan Konstruksi yang lebih tinggi.
- (7) Pekerjaan Konstruksi yang memiliki Risiko Keselamatan Konstruksi besar dengan kriteria mempekerjakan lebih dari 100 (seratus) pekerja sebagaimana dimaksud pada ayat (5) huruf c harus mempunyai personel Keselamatan Konstruksi paling sedikit 2 (dua) orang yang terdiri atas:
 - a. 1 (satu) orang ahli keselamatan dan kesehatan kerja Konstruksi utama, ahli Keselamatan Konstruksi utama, dan/atau ahli keselamatan dan kesehatan kerja Konstruksi madya dengan pengalaman paling singkat 3 (tiga) tahun, ahli Keselamatan Konstruksi madya dengan pengalaman paling singkat 3 (tiga) tahun; dan
 - b. 1 (satu) orang ahli keselamatan dan kesehatan kerja Konstruksi muda, atau ahli Keselamatan Konstruksi muda dengan pengalaman paling singkat 3 (tiga) tahun.
- (8) Pada Pekerjaan Konstruksi yang menggunakan metode padat karya atau menggunakan banyak tenaga kerja namun sedikit penggunaan peralatan mesin, kebutuhan personel Keselamatan Konstruksi ditentukan oleh RKK.
- (9) Risiko Keselamatan Konstruksi sebagaimana dimaksud pada ayat (1) digunakan untuk menentukan kebutuhan ahli keselamatan dan kesehatan kerja Konstruksi, ahli Keselamatan Konstruksi, dan/atau petugas Keselamatan Konstruksi.

(10) Risiko . . .



PRESIDEN
REPUBLIK INDONESIA

- 130 -

- (10) Risiko Keselamatan Konstruksi sebagaimana dimaksud pada ayat (1) tidak digunakan untuk menentukan kompleksitas atau segmentasi pasar Jasa Konstruksi.

Pasal 84AF

- (1) Biaya penerapan SMKK harus dimasukkan pada daftar kuantitas dan harga dengan besaran biaya sesuai dengan kebutuhan berdasarkan pengendalian dalam RKK.
- (2) Biaya penerapan SMKK sebagaimana dimaksud pada ayat (1) menjadi bagian dari RKK.
- (3) Biaya penerapan SMKK sebagaimana dimaksud pada ayat (2) paling sedikit mencakup rincian:
- a. penyiapan RKK;
 - b. sosialisasi, promosi, dan pelatihan;
 - c. alat pelindung kerja dan alat pelindung diri;
 - d. asuransi dan perizinan;
 - e. personel Keselamatan Konstruksi;
 - f. fasilitas sarana, prasarana, dan alat kesehatan;
 - g. rambu dan perlengkapan lalu lintas yang diperlukan (manajemen lalu lintas);
 - h. konsultasi dengan ahli terkait Keselamatan Konstruksi; dan
 - i. kegiatan dan peralatan terkait dengan pengendalian Risiko Keselamatan Konstruksi, termasuk biaya pengujian/pemeriksaan lingkungan.
- (4) Rincian kegiatan sebagaimana dimaksud pada ayat (3) huruf c, huruf f, huruf g, dan huruf i merupakan barang habis pakai.
- (5) Konsultasi . . .



PRESIDEN
REPUBLIK INDONESIA

- 131 -

- (5) Konsultasi dengan ahli terkait Keselamatan Konstruksi sebagaimana dimaksud pada ayat (3) huruf h tidak diharuskan bagi Pekerjaan Konstruksi dengan Risiko Keselamatan Konstruksi kecil.

Pasal 84AG

- (1) Pengguna Jasa harus memastikan seluruh komponen biaya penerapan SMKK sebagaimana dimaksud dalam Pasal 84AF ayat (3), dianggarkan dan diterapkan oleh Penyedia Jasa.
- (2) Biaya penerapan SMKK sebagaimana dimaksud dalam Pasal 84AF ayat (3) harus disampaikan oleh Penyedia Jasa dalam dokumen penawaran sesuai dengan komponen kegiatan penerapan SMKK.
- (3) Penyedia Jasa tidak dapat mengusulkan perubahan anggaran biaya penerapan SMKK berdasarkan RKK yang telah diperbaharui sebagaimana dimaksud dalam Pasal 84U ayat (1) huruf b dan huruf c.

Pasal 84AH

- (1) Pemerintah Pusat bertanggung jawab atas pembinaan penerapan SMKK kepada penyelenggara Pemerintah Daerah provinsi dan Masyarakat Jasa Konstruksi.
- (2) Pemerintah provinsi bertanggung jawab atas pembinaan penerapan SMKK kepada penyelenggara pemerintah kota/kabupaten dan Masyarakat Jasa Konstruksi.
- (3) Pembinaan sebagaimana dimaksud pada ayat (1) dan ayat (2) terdiri atas:
 - a. penetapan kebijakan SMKK;
 - b. penerapan kebijakan SMKK;
 - c. pemantauan dan evaluasi penerapan SMKK;
dan
 - d. pengembangan . . .



PRESIDEN
REPUBLIK INDONESIA

- 132 -

- d. pengembangan kerja sama penerapan SMKK.
- (4) Penetapan kebijakan SMKK sebagaimana dimaksud pada ayat (3) huruf a diberikan dalam bentuk penyusunan norma, standar, prosedur, dan kriteria sesuai dengan kewenangannya.
 - (5) Penerapan kebijakan SMKK sebagaimana dimaksud pada ayat (3) huruf b diberikan dalam bentuk:
 - a. fasilitasi;
 - b. konsultasi; dan
 - c. pendidikan dan pelatihan.
 - (6) Pemantauan dan evaluasi penerapan SMKK sebagaimana dimaksud pada ayat (3) huruf c dilakukan melalui penilaian terhadap pelaksanaan pembinaan dan pengawasan penerapan SMKK.
 - (7) Pengembangan kerja sama penerapan SMKK sebagaimana dimaksud pada ayat (3) huruf d dilakukan untuk meningkatkan penerapan SMKK dalam mewujudkan Keselamatan Konstruksi.

Pasal 84AI

- (1) Pemerintah Pusat melakukan pengawasan penerapan SMKK pada Pekerjaan Konstruksi dan Konsultansi Konstruksi yang berasal dari anggaran pendapatan dan belanja negara dan/atau yang memiliki Risiko Keselamatan Konstruksi besar.
- (2) Gubernur sebagai wakil Pemerintah Pusat di daerah melakukan pengawasan penerapan kebijakan SMKK yang dilakukan oleh perangkat daerah kabupaten/kota.
 - (3) Gubernur . . .



PRESIDEN
REPUBLIK INDONESIA

- 133 -

- (3) Gubernur melakukan pengawasan penerapan SMKK pada Pekerjaan Konstruksi dan Konsultansi Konstruksi terhadap pembiayaan yang berasal dari anggaran pendapatan dan belanja daerah provinsi dan/atau yang memiliki Risiko Keselamatan Konstruksi sedang.
- (4) Bupati/wali kota melakukan pengawasan penerapan SMKK pada Pekerjaan Konstruksi dan Konsultansi Konstruksi terhadap pembiayaan yang berasal dari anggaran pendapatan dan belanja daerah kabupaten/kota dan/atau yang memiliki Risiko Keselamatan Konstruksi kecil.
- (5) Pengawasan penerapan SMKK pada Pekerjaan Konstruksi dan Konsultansi Konstruksi yang dilakukan oleh Pemerintah Pusat sebagaimana dimaksud pada ayat (1) dilaksanakan oleh Menteri berkoordinasi dengan menteri teknis terkait.

Pasal 84AJ

- (1) Dalam melaksanakan pengawasan penerapan SMKK, Pengguna Jasa menyampaikan laporan penyelenggaraan pengawasan SMKK kepada Menteri.
- (2) Dalam melaksanakan pengawasan penerapan kebijakan SMKK sebagaimana dimaksud dalam Pasal 84AI ayat (2), gubernur sebagai wakil Pemerintah Pusat menyampaikan laporan penerapan kebijakan SMKK kepada menteri yang menyelenggarakan urusan pemerintahan dalam negeri dengan salinan laporan kepada Menteri yang merupakan satu kesatuan yang tidak terpisahkan dengan laporan penyelenggaraan Pemerintah Daerah provinsi sesuai dengan ketentuan peraturan perundang-undangan.

(3) Dalam . . .



PRESIDEN
REPUBLIK INDONESIA

- 134 -

- (3) Dalam melaksanakan pengawasan penerapan SMKK sebagaimana dimaksud dalam Pasal 84AI ayat (3), gubernur menyampaikan laporan penerapan SMKK kepada Menteri.
- (4) Laporan penerapan SMKK sebagaimana dimaksud pada ayat (1), ayat (2), dan ayat (3) disampaikan secara berkala paling sedikit 1 (satu) tahun sekali.
- (5) Pengawasan terhadap penerapan SMKK oleh Pengguna Jasa terhadap Penyedia Jasa dilakukan dengan pemeriksaan laporan yang disusun sesuai dengan format laporan pelaksanaan RKK.

Pasal 84AK

Ketentuan lebih lanjut mengenai:

- a. penerapan SMKK oleh Pengguna Jasa dan Penyedia Jasa;
- b. tata cara penjaminan mutu dan pengendalian mutu Pekerjaan Konstruksi;
- c. Rancangan Konseptual SMKK;
- d. RKK;
- e. RMPK;
- f. program mutu;
- g. RKPPL;
- h. RMLLP;
- i. laporan pelaksanaan RKK;
- j. komponen kegiatan penerapan SMKK; dan
- k. kriteria penentuan tingkat Risiko Keselamatan Konstruksi,

sebagaimana dimaksud dalam Pasal 84A sampai dengan Pasal 84AJ diatur oleh Menteri.

30. Ketentuan Pasal 85 diubah sehingga berbunyi sebagai berikut:

Pasal 85 . . .



PRESIDEN
REPUBLIK INDONESIA

- 135 -

Pasal 85

- (1) Kegagalan Bangunan ditetapkan oleh Penilai Ahli.
 - (2) Penilai Ahli sebagaimana dimaksud pada ayat (1) terdiri atas:
 - a. orang perorangan;
 - b. kelompok; atau
 - c. lembaga yang diberikan kewenangan untuk melakukan penilaian dalam hal terjadi Kegagalan Bangunan.
 - (3) Pengguna Jasa dan/atau Penyedia Jasa wajib bertanggung jawab atas Kegagalan Bangunan akibat dari tidak terpenuhinya Standar Keamanan, Keselamatan, Kesehatan, dan Keberlanjutan dalam penyelenggaraan Jasa Konstruksi sebagaimana dimaksud dalam Pasal 84G ayat (6).
 - (4) Penentuan Klasifikasi bangunan dalam penetapan Kegagalan Bangunan sesuai dengan ketentuan peraturan perundang-undangan.
31. Di antara Pasal 85 dan Pasal 86, disisipkan 18 (delapan belas) pasal, yakni Pasal 85A sampai dengan Pasal 85R sehingga berbunyi sebagai berikut:

Pasal 85A

- (1) Kegagalan Bangunan sebagaimana dimaksud dalam Pasal 85 ayat (1) meliputi:
 - a. keruntuhan bangunan; dan
 - b. tidak berfungsinya bangunan.
- (2) Keruntuhan . . .



PRESIDEN
REPUBLIK INDONESIA

- 136 -

- (2) Keruntuhan bangunan sebagaimana dimaksud pada ayat (1) huruf a merupakan kondisi sebagian besar atau keseluruhan komponen bangunan yang rusak dan tidak dapat dioperasikan.
- (3) Tidak berfungsinya bangunan sebagaimana dimaksud pada ayat (1) huruf b merupakan:
 - a. tidak sesuai dengan yang direncanakan; dan/atau
 - b. tidak dipenuhinya aspek keamanan, keselamatan, kesehatan, dan keberlanjutan.

Pasal 85B

- (1) Kriteria dan tolok ukur Kegagalan Bangunan merupakan kondisi atau ukuran yang menjadi dasar penilaian dan penetapan Kegagalan Bangunan.
- (2) Kegagalan Bangunan sebagaimana dimaksud pada ayat (1) ditetapkan berdasarkan kriteria yang mencakup:
 - a. aspek struktural; dan
 - b. aspek fungsional.
- (3) Tolok ukur Kegagalan Bangunan digunakan untuk menentukan tingkat keruntuhan dan/atau tidak berfungsinya suatu bangunan.
- (4) Kriteria dan tolok ukur Kegagalan Bangunan sebagaimana dimaksud pada ayat (1) sesuai dengan ketentuan standar Konstruksi.

Pasal 85C

- (1) Proses penilaian Kegagalan Bangunan dilakukan sebagai berikut:
 - a. pelaporan kejadian Kegagalan Bangunan;
 - b. penugasan Penilai Ahli;
 - c. pembuatan . . .



PRESIDEN
REPUBLIK INDONESIA

- 137 -

- c. pembuatan perjanjian kerja;
 - d. pelaksanaan penilaian Kegagalan Bangunan; dan
 - e. pelaporan hasil penilaian.
- (2) Penilaian Kegagalan Bangunan dilakukan dengan cara:
- a. pemeriksaan dokumen legalitas dan/atau perizinan objek bangunan;
 - b. identifikasi Kegagalan Bangunan;
 - c. investigasi Kegagalan Bangunan;
 - d. analisis penyebab Kegagalan Bangunan;
 - e. penilaian besaran ganti kerugian;
 - f. penetapan penanggung jawab Kegagalan Bangunan; dan
 - g. penyusunan dan penyampaian laporan.

Pasal 85D

- (1) Pengguna Jasa, pemilik/penanggung jawab bangunan, dan/atau pihak lain yang dirugikan akibat Kegagalan Bangunan dapat melaporkan terjadinya suatu Kegagalan Bangunan.
- (2) Pelaporan sebagaimana dimaksud pada ayat (1) dilakukan dalam jangka waktu 3 (tiga) hari kalender setelah terjadi Kegagalan Bangunan.
- (3) Laporan kejadian Kegagalan Bangunan sebagaimana dimaksud pada ayat (1) paling sedikit memuat:
 - a. nama bangunan;
 - b. pemilik dan/atau penanggung jawab bangunan;
 - c. lokasi detail bangunan;
 - d. jenis keruntuhan dan/atau tidak berfungsinya bangunan;
 - e. waktu . . .



PRESIDEN
REPUBLIK INDONESIA

- 138 -

- e. waktu kejadian Kegagalan Bangunan;
 - f. foto atau bukti kejadian Kegagalan Bangunan; dan
 - g. identitas pelapor.
- (4) Laporan kejadian Kegagalan Bangunan disampaikan kepada LPJK.

Pasal 85E

LPJK melaksanakan kegiatan:

- a. pelatihan Penilai Ahli;
- b. pencatatan Penilai Ahli; dan
- c. penetapan Penilai Ahli yang terdaftar untuk penugasan dalam hal terjadi Kegagalan Bangunan.

Pasal 85F

- (1) Penilaian terhadap kejadian Kegagalan Bangunan dapat dilakukan oleh 1 (satu) atau lebih Penilai Ahli.
- (2) Penilai Ahli dalam melaksanakan tugasnya dapat dibantu oleh tenaga ahli dan/atau tenaga pendukung lainnya.

Pasal 85G

- (1) Tugas Penilai Ahli dalam penilaian kejadian Kegagalan Bangunan, meliputi:
 - a. menetapkan tingkat pemenuhan terhadap ketentuan Standar Keamanan, Keselamatan, Kesehatan, dan Keberlanjutan;
 - b. menetapkan penyebab terjadinya Kegagalan Bangunan;
 - c. menetapkan tingkat keruntuhan dan/atau tidak berfungsinya bangunan;
 - d. menetapkan . . .



PRESIDEN
REPUBLIK INDONESIA

- 139 -

- d. menetapkan pihak yang bertanggung jawab atas Kegagalan Bangunan yang terjadi;
- e. menetapkan besaran kerugian keteknikan, serta usulan besarnya ganti rugi yang harus dibayar oleh pihak yang bertanggung jawab;
- f. menetapkan jangka waktu pembayaran kerugian;
- g. melaporkan hasil penilaiannya kepada penanggung jawab bangunan dan LPJK paling lambat 90 (sembilan puluh) Hari terhitung sejak tanggal pelaksanaan tugas; dan
- h. memberikan rekomendasi kebijakan kepada Menteri dalam rangka pencegahan terjadinya Kegagalan Bangunan.

Pasal 85H

- (1) Penilai Ahli dalam melaksanakan tugasnya wajib bekerja secara profesional dan tidak menjadi bagian dari salah satu pihak.
- (2) Penilai Ahli dalam melaksanakan tugasnya berhak:
 - a. berkoordinasi dengan pihak berwenang yang terkait;
 - b. memperoleh kompensasi, perlindungan dan fasilitas keamanan, keselamatan, dan kesehatan kerja dari pemberi tugas;
 - c. menghentikan kegiatan investigasi dan penelitiannya, serta segera melaporkan segala sesuatu kepada pemberi tugas mengenai ancaman dan gangguan keamanan, keselamatan, dan kesehatan selama proses kerja;
 - d. menjelaskan . . .



PRESIDEN
REPUBLIK INDONESIA

- 140 -

- d. menjelaskan baik lisan maupun tulisan, segala sesuatu penemuan bukti-bukti yang didapat dari hasil penilaian Kegagalan Bangunan yang dapat dipertanggungjawabkan hanya kepada para pihak; dan/atau
- e. mendapatkan perlindungan, termasuk pengawalan bila diperlukan dari pihak yang berwenang untuk memasuki lokasi kejadian dalam segala kondisi.

Pasal 85I

Penilai Ahli berwenang:

- a. melakukan koordinasi dengan pihak-pihak terkait untuk memperoleh keterangan yang diperlukan;
- b. meminta data yang diperlukan;
- c. melakukan pengujian yang diperlukan; dan
- d. memasuki lokasi pekerjaan tempat terjadinya Kegagalan Bangunan.

Pasal 85J

Penilai Ahli wajib memenuhi kriteria sebagai berikut:

- a. warga negara Indonesia dan berdomisili di dalam wilayah Indonesia;
- b. memiliki Sertifikat Kompetensi Kerja Konstruksi pada jenjang jabatan ahli di bidang yang sesuai dengan Klasifikasi produk bangunan yang mengalami kegagalan dengan subkualifikasi paling kurang ahli madya dan/atau insinyur profesional madya;
- c. mempunyai pengalaman kerja sebagai perencana, pelaksana, dan/atau pengawas pada Jasa Konstruksi sesuai dengan Klasifikasi dari bangunan yang mengalami Kegagalan Bangunan paling sedikit 10 (sepuluh) tahun;
- d. mampu . . .



PRESIDEN
REPUBLIK INDONESIA

- 141 -

- d. mampu bekerja secara profesional, jujur, objektif, dan independen; dan
- e. mampu menerapkan kode etik dan kode perilaku Penilai Ahli.

Pasal 85K

- (1) Setiap orang yang telah memenuhi kriteria dan kompetensi sebagai Penilai Ahli sebagaimana dimaksud dalam Pasal 85J wajib mengikuti pelatihan Penilai Ahli dan dinyatakan lulus uji terkait kompetensi Penilai Ahli.
- (2) Penilai Ahli yang dinyatakan lulus uji sebagaimana dimaksud pada ayat (1) diberikan sertifikat Penilai Ahli dan dicatat oleh LPJK melalui Sistem Informasi Jasa Konstruksi terintegrasi.
- (3) Daftar hasil pencatatan Penilai Ahli sebagaimana dimaksud pada ayat (2) harus dilaporkan berkala kepada Menteri.
- (4) Masa berlaku sertifikat Penilai Ahli sebagaimana dimaksud pada ayat (2) yaitu 5 (lima) tahun.
- (5) Sertifikat Penilai Ahli dapat dicabut atau Penilai Ahli dapat diberhentikan, apabila:
 - a. meninggal dunia;
 - b. mengundurkan diri dengan mengajukan surat pengunduran diri yang ditandatangani disertai meterai cukup;
 - c. melanggar kode etik dan kode perilaku; dan/atau
 - d. melakukan tindak pidana yang telah mendapat putusan pengadilan yang berkekuatan hukum tetap.

Pasal 85L . . .



PRESIDEN
REPUBLIK INDONESIA

- 142 -

Pasal 85L

- (1) Penugasan Penilai Ahli sebagaimana dimaksud dalam Pasal 85C ayat (1) huruf b dilakukan berdasarkan:
 - a. laporan kejadian Kegagalan Bangunan dari Pengguna Jasa, pemilik/penanggung jawab bangunan, dan/atau pihak lain sebagaimana dimaksud dalam Pasal 85D ayat (1) kepada LPJK; dan
 - b. permintaan Menteri kepada LPJK.
- (2) Penugasan Penilai Ahli oleh LPJK ditetapkan paling lama 30 (tiga puluh) Hari sejak diterimanya laporan mengenai terjadinya Kegagalan Bangunan.

Pasal 85M

- (1) Penugasan sebagai Penilai Ahli sebagaimana dimaksud dalam Pasal 85L ayat (1) ditindaklanjuti dengan perjanjian kerja penilaian ahli antara Pengguna Jasa atau pemilik/penanggung jawab bangunan dengan Penilai Ahli.
- (2) Perjanjian kerja sebagaimana dimaksud pada ayat (1) paling sedikit memuat:
 - a. nama dan alamat lengkap para pihak;
 - b. lingkup penugasan;
 - c. waktu pelaksanaan penugasan;
 - d. biaya pelaksanaan penugasan;
 - e. penanggung jawab biaya pelaksanaan penugasan; dan
 - f. tanda tangan para pihak.

Pasal 85N . . .



PRESIDEN
REPUBLIK INDONESIA

- 143 -

Pasal 85N

- (1) Hasil pelaksanaan penilaian Kegagalan Bangunan dituangkan dalam laporan hasil penilaian Kegagalan Bangunan.
- (2) Laporan hasil penilaian Kegagalan Bangunan sebagaimana dimaksud pada ayat (1) disampaikan kepada Menteri, LPJK, dan Pengguna Jasa/pemilik/penanggung jawab bangunan paling lambat 90 (sembilan puluh) Hari terhitung sejak tanggal pelaksanaan tugas.
- (3) Hasil penilaian Kegagalan Bangunan oleh Penilai Ahli bersifat final dan mengikat.

Pasal 85O

- (1) LPJK melakukan pembinaan Penilai Ahli yang meliputi pemberdayaan dan pengawasan.
- (2) Pemberdayaan sebagaimana dimaksud pada ayat (1) meliputi pelatihan dan pengembangan kompetensi Penilai Ahli.
- (3) Pengawasan sebagaimana dimaksud pada ayat (1) meliputi pemantauan, evaluasi, dan pemberian sanksi terhadap pelanggaran ketentuan peraturan perundang-undangan, serta kode etik dan kode perilaku Penilai Ahli.

Pasal 85P

- (1) Penilai Ahli dalam menjalankan tugas penilaian ahli wajib memenuhi ketentuan kode etik dan kode perilaku Penilai Ahli.
- (2) Kode etik Penilai Ahli sebagaimana dimaksud pada ayat (1) meliputi:
 - a. mengutamakan Keselamatan Konstruksi dan menerapkan Standar Keamanan, Keselamatan, Kesehatan, dan Keberlanjutan;
 - b. bekerja . . .



PRESIDEN
REPUBLIK INDONESIA

- 144 -

- b. bekerja secara berkeahlian sesuai dengan kompetensinya;
 - c. dalam menjalankan tugas bersifat mandiri dan bertanggung jawab atas objektivitas dan kebenaran hasil investigasi;
 - d. bertanggung jawab berdasarkan prinsip-prinsip keahlian sesuai dengan kaidah keilmuan, kepatutan, dan kejujuran intelektual;
 - e. menghindari terjadinya pertentangan kepentingan dalam tanggung jawab tugasnya; dan
 - f. memegang teguh kehormatan, integritas, dan martabat profesi.
- (3) Kode perilaku Penilai Ahli sebagaimana dimaksud pada ayat (1) meliputi:
- a. dalam melaksanakan tugas profesinya wajib melindungi kepentingan masyarakat luas di atas kepentingan pihak-pihak lain;
 - b. harus mengutamakan kepentingan bangsa dan negara di atas kepentingan pribadi maupun golongan;
 - c. memanfaatkan sumber daya secara optimal dan efisien;
 - d. mengikuti kemajuan, perkembangan ilmu pengetahuan dan keterampilan di bidang profesinya;
 - e. mencurahkan segala perhatian, kemampuan, pengetahuan, kepandaian, dan pengalaman yang ada padanya untuk penyelesaian tugas;
 - f. bersifat . . .



PRESIDEN
REPUBLIK INDONESIA

- 145 -

- f. bersifat jujur tentang keahlian dan kemampuannya dan tidak akan menerima tugas pekerjaan di luar keahlian dan kemampuannya;
- g. memenuhi janjinya dalam menyelesaikan tugas yang dipercayakan dan menjadi tanggung jawabnya;
- h. menolak suatu penugasan yang dapat menimbulkan pertentangan kepentingan dengan pemberi tugas, masyarakat, dan lingkungan;
- i. menyampaikan laporan secara jujur dan objektif berkaitan dengan tugasnya kepada pemberi tugas; dan
- j. tidak boleh menerima imbalan atau honorarium di luar ketentuan atau perjanjian kontraktual yang berlaku.

Pasal 85Q

- (1) Sanksi terhadap Penilai Ahli meliputi pelanggaran kode etik dan/atau kode perilaku Penilai Ahli.
- (2) Jenis sanksi sebagaimana dimaksud pada ayat (1) berupa sanksi administratif.

Pasal 85R

Ketentuan lebih lanjut mengenai Kegagalan Bangunan dan Penilai Ahli diatur oleh Menteri.

- 32. Ketentuan ayat (2) Pasal 97 diubah sehingga berbunyi sebagai berikut:

Pasal 97 . . .



PRESIDEN
REPUBLIK INDONESIA

- 146 -

Pasal 97

- (1) Pembinaan Jasa Konstruksi dilakukan oleh:
 - a. Pemerintah Pusat kepada penyelenggara Pemerintahan Daerah provinsi dan Masyarakat Jasa Konstruksi;
 - b. Pemerintahan Daerah provinsi kepada Masyarakat Jasa Konstruksi; dan
 - c. Pemerintahan Daerah kabupaten/kota kepada Masyarakat Jasa Konstruksi.
- (2) Masyarakat Jasa Konstruksi sebagaimana dimaksud pada ayat (1) terdiri atas:
 - a. asosiasi perusahaan;
 - b. Asosiasi Profesi;
 - c. lembaga pendidikan dan pelatihan kerja Konstruksi;
 - d. Pengguna Jasa;
 - e. Penyedia Jasa;
 - f. perguruan tinggi/pakar;
 - g. pelaku rantai pasok;
 - h. Tenaga Kerja Konstruksi;
 - i. pemerhati Konstruksi;
 - j. lembaga sertifikasi Jasa Konstruksi; dan
 - k. pemanfaat produk Jasa Konstruksi.

33. Di antara Pasal 123 dan Pasal 124 disisipkan 1 (satu) pasal, yakni Pasal 123A sehingga berbunyi sebagai berikut:

Pasal 123A . . .



PRESIDEN
REPUBLIK INDONESIA

- 147 -

Pasal 123A

- (1) Dalam melakukan pengawasan penerapan SMKK sebagaimana dimaksud dalam Pasal 84AI ayat (5), Menteri menetapkan komite Keselamatan Konstruksi yang bertugas membantu dalam penyelenggaraan Keselamatan Konstruksi.
- (2) Komite Keselamatan Konstruksi sebagaimana dimaksud pada ayat (1) terdiri atas:
 - a. ketua;
 - b. sekretaris;
 - c. bidang; dan
 - d. sekretariat.
- (3) Struktur komite Keselamatan Konstruksi sebagaimana dimaksud pada ayat (2) ditetapkan oleh Menteri.
- (4) Komite Keselamatan Konstruksi sebagaimana dimaksud pada ayat (1) memiliki tugas meliputi:
 - a. melaksanakan pemantauan dan evaluasi Pekerjaan Konstruksi yang diperkirakan memiliki Risiko Keselamatan Konstruksi besar dan sedang;
 - b. melaksanakan investigasi Kecelakaan Konstruksi;
 - c. memberikan saran, pertimbangan, dan rekomendasi kepada Menteri berdasarkan hasil pemantauan dan evaluasi Pekerjaan Konstruksi dengan Risiko Keselamatan Konstruksi besar dan sedang dan/atau investigasi Kecelakaan Konstruksi untuk mewujudkan Keselamatan Konstruksi; dan
 - d. melaksanakan tugas lain yang diberikan oleh Menteri.
- (5) Komite . . .



PRESIDEN
REPUBLIK INDONESIA

- 148 -

- (5) Komite Keselamatan Konstruksi sebagaimana dimaksud pada ayat (1) memiliki kewenangan sebagai berikut:
 - a. memasuki tempat kerja Konstruksi;
 - b. meminta keterangan dari pihak terkait;
 - c. meminta data yang berhubungan dengan tugas komite; dan
 - d. melakukan koordinasi dengan pihak terkait Keselamatan Konstruksi.
 - (6) Bidang sebagaimana dimaksud pada ayat (2) huruf c terdiri atas koordinator dan anggota sesuai dengan bidangnya.
 - (7) Sekretariat sebagaimana dimaksud pada ayat (2) huruf d terdiri atas koordinator dan anggota.
34. Di antara Pasal 150 dan Pasal 151 disisipkan 1 (satu) pasal, yakni Pasal 150A sehingga berbunyi sebagai berikut:

Pasal 150A

Ketentuan lebih rinci mengenai:

- a. kombinasi dan kodifikasi jenis sumber daya peralatan Konstruksi dan nomor pengenal sebagaimana dimaksud dalam Pasal 26C ayat (7);
- b. rincian persyaratan kompetensi khusus Tenaga Kerja Konstruksi sebagaimana dimaksud dalam Pasal 28B ayat (1) huruf b;
- c. subklasifikasi untuk setiap Klasifikasi sebagaimana dimaksud dalam Pasal 28C ayat (2);
- d. format surat permohonan, salinan daftar pengalaman kerja, surat pernyataan tenaga kerja pendamping warga negara Indonesia, surat pernyataan sebagaimana dimaksud dalam Pasal 28H ayat (2). Pasal 29B ayat (1), ayat (2), dan ayat (3);
- e. format . . .



PRESIDEN
REPUBLIK INDONESIA

- 149 -

- e. format penetapan penyetaraan kompetensi Tenaga Kerja Konstruksi asing dan penetapan penyetaraan kompetensi Tenaga Kerja Konstruksi asing dengan ketidaksesuaian sebagaimana dimaksud dalam Pasal 28J ayat (3) dan ayat (4);
- f. besaran dan bobot penilaian dan penetapan satuan kredit pengembangan keprofesian sebagaimana dimaksud dalam Pasal 29I;
- g. struktur organisasi LSBU sebagaimana dimaksud dalam Pasal 41D ayat (1);
- h. kode etik profesi sebagaimana dimaksud dalam Pasal 41J;
- i. Lisensi LSBU sebagaimana dimaksud dalam Pasal 41O ayat (1) menggunakan format;
- j. rincian persyaratan Akreditasi sebagaimana dimaksud dalam Pasal 42G ayat (1);
- k. alur tata cara Akreditasi asosiasi sebagaimana dimaksud dalam Pasal 42H ayat (1); dan
- l. tata cara penilaian kinerja sesaat sebagaimana dimaksud dalam Pasal 61 ayat (5),

tercantum dalam Lampiran yang merupakan bagian tidak terpisahkan dari Peraturan Pemerintah ini.

35. Ketentuan Pasal 152 diubah sehingga berbunyi sebagai berikut:

Pasal 152

- (1) Bupati/wali kota mengenakan sanksi peringatan tertulis dan denda administratif kepada usaha orang perseorangan yang tidak memiliki perizinan berusaha di wilayah masing-masing.

(2) Besaran . . .



PRESIDEN
REPUBLIK INDONESIA

- 150 -

- (2) Besaran nilai denda administratif sebagaimana dimaksud pada ayat (1) dikenai sebesar 1% (satu persen) dari semua nilai Kontrak.
 - (3) Apabila dalam jangka waktu 30 (tiga puluh) Hari sejak pengenaan sanksi peringatan tertulis sebagaimana dimaksud pada ayat (1), usaha orang perseorangan yang tidak dapat memenuhi salah satu kewajiban berupa kepemilikan perizinan berusaha dan pembayaran denda administratif, dikenai sanksi penghentian sementara kegiatan layanan Jasa Konstruksi hingga terpenuhi kewajiban.
36. Ketentuan Pasal 153 diubah sehingga berbunyi sebagai berikut:

Pasal 153

- (1) Bupati/wali kota mengenakan sanksi peringatan tertulis dan denda administratif kepada badan usaha yang tidak memiliki perizinan berusaha di wilayah masing-masing.
 - (2) Besaran nilai denda administratif sebagaimana dimaksud pada ayat (1) dikenai sebesar 10% (sepuluh persen) dari semua nilai kontrak.
 - (3) Apabila dalam jangka waktu 30 (tiga puluh) Hari sejak pengenaan sanksi peringatan tertulis sebagaimana dimaksud pada ayat (1), badan usaha yang tidak dapat memenuhi salah satu kewajiban berupa kepemilikan perizinan berusaha dan pembayaran denda administratif, dikenai sanksi penghentian sementara kegiatan layanan Jasa Konstruksi hingga terpenuhi kewajiban.
37. Ketentuan Pasal 154 diubah sehingga berbunyi sebagai berikut:

Pasal 154 . . .



PRESIDEN
REPUBLIK INDONESIA

- 151 -

Pasal 154

- (1) Menteri mengenakan sanksi peringatan tertulis dan denda administratif kepada badan usaha asing berbadan hukum Indonesia yang dibentuk dalam rangka kerja sama modal yang tidak memiliki perizinan berusaha.
 - (2) Besaran nilai denda administratif sebagaimana dimaksud pada ayat (1) dikenai sebesar 10% (sepuluh persen) dari semua nilai Kontrak.
 - (3) Apabila dalam jangka waktu 30 (tiga puluh) Hari sejak pengenaan sanksi peringatan tertulis sebagaimana dimaksud pada ayat (1), badan usaha asing berbadan hukum Indonesia yang tidak memiliki perizinan berusaha atau tidak membayar denda administratif, dikenai sanksi penghentian sementara kegiatan layanan Jasa Konstruksi hingga terpenuhi kewajiban.
38. Di antara ketentuan Pasal 154 dan Pasal 155 disisipkan 2 (dua) pasal, yakni Pasal 154A dan Pasal 154B sehingga berbunyi sebagai berikut:

Pasal 154A

- (1) Menteri atas rekomendasi LPJK mengenakan sanksi peringatan tertulis kepada LSBU yang tidak lagi memenuhi persyaratan dan/atau melaksanakan kewajibannya.
- (2) Apabila dalam jangka waktu 30 (tiga puluh) hari kalender sejak pengenaan sanksi peringatan tertulis, LSBU tidak dapat memenuhi persyaratan dan/atau melaksanakan kewajibannya sebagaimana dimaksud pada ayat (1) maka dikenakan sanksi pembekuan Lisensi.
- (3) Apabila . . .



PRESIDEN
REPUBLIK INDONESIA

- 152 -

- (3) Apabila dalam jangka waktu 30 (tiga puluh) Hari kalender sejak pengenaan sanksi pembekuan Lisensi sebagaimana dimaksud pada ayat (2), LSBU tidak memenuhi persyaratan dan/atau melaksanakan kewajiban sebagaimana dimaksud pada ayat (1) maka dikenakan sanksi pencabutan Lisensi.

Pasal 154B

- (1) Menteri atas rekomendasi LPJK mengenakan sanksi peringatan tertulis kepada LSP yang tidak lagi memenuhi persyaratan dan/atau melaksanakan kewajibannya.
 - (2) Apabila dalam jangka waktu 30 (tiga puluh) Hari kalender sejak pengenaan sanksi peringatan tertulis, LSP tidak dapat memenuhi persyaratan dan/atau melaksanakan kewajibannya sebagaimana dimaksud pada ayat (3) maka Menteri menyampaikan rekomendasi penghentian sementara Lisensi LSP kepada lembaga independen yang mempunyai tugas melaksanakan Sertifikasi Kompetensi Kerja.
 - (3) Apabila dalam jangka waktu 30 (tiga puluh) Hari kalender sejak pengenaan sanksi pembekuan Lisensi sebagaimana dimaksud pada ayat (2), LSP tidak memenuhi persyaratan dan/atau melaksanakan kewajiban sebagaimana dimaksud pada ayat (1) maka Menteri menyampaikan rekomendasi pencabutan Lisensi LSP kepada lembaga independen yang mempunyai tugas melaksanakan Sertifikasi Kompetensi Kerja.
39. Di antara ketentuan Pasal 157 dan Pasal 158 disisipkan 1 (satu) pasal, yakni Pasal 157A sehingga berbunyi sebagai berikut:

Pasal 157A

- (1) Dalam hal asosiasi terbukti tidak lagi memenuhi syarat status Akreditasi yang ditetapkan, Menteri memberikan sanksi administratif sesuai dengan ketentuan peraturan perundang-undangan.

(2) Sanksi . . .



PRESIDEN
REPUBLIK INDONESIA

- 153 -

- (2) Sanksi administratif sebagaimana dimaksud pada ayat (1) berupa:
 - a. peringatan tertulis;
 - b. pembekuan status Akreditasi; dan
 - c. pencabutan status Akreditasi asosiasi.
 - (3) Asosiasi Badan Usaha dan Asosiasi Profesi terakreditasi dikenai sanksi administratif berupa peringatan tertulis dalam hal Asosiasi Badan Usaha dan Asosiasi Profesi terakreditasi melakukan pelanggaran atas kewajiban sebagaimana dimaksud dalam Pasal 42J ayat (2).
 - (4) Apabila dalam jangka waktu 30 (tiga puluh) Hari kalender sejak pengenaan sanksi peringatan tertulis sebagaimana dimaksud pada ayat (1) Asosiasi Badan Usaha dan Asosiasi Profesi terakreditasi tidak menjalankan kewajiban sebagaimana dimaksud dalam Pasal 42J ayat (2), Asosiasi Badan Usaha dan Asosiasi Profesi terakreditasi dikenai sanksi pembekuan Akreditasi.
 - (5) Apabila dalam jangka waktu 30 (tiga puluh) Hari kalender sejak pengenaan sanksi pembekuan Akreditasi sebagaimana dimaksud pada ayat (2) Asosiasi Badan Usaha dan Asosiasi Profesi terakreditasi tidak menjalankan kewajiban sebagaimana dimaksud dalam Pasal 42J ayat (2), Asosiasi Badan Usaha dan Asosiasi Profesi terakreditasi dikenai sanksi pencabutan Akreditasi.
40. Ketentuan Pasal 161 diubah sehingga berbunyi sebagai berikut:

Pasal 161 . . .



PRESIDEN
REPUBLIK INDONESIA

- 154 -

Pasal 161

- (1) Menteri, gubernur atau bupati/wali kota sesuai dengan kewenangan pengawasan sebagaimana dimaksud dalam Pasal 122, Pasal 129 dan Pasal 132, mengenakan sanksi peringatan tertulis dan sanksi penghentian sementara kegiatan Jasa Konstruksi kepada Pengguna Jasa yang menggunakan Penyedia Jasa yang terafiliasi untuk pembangunan kepentingan umum tanpa melalui Tender, Seleksi, atau katalog elektronik sebagaimana dimaksud dalam Pasal 72 ayat (2).
 - (2) Sanksi penghentian sementara kegiatan Jasa Konstruksi sebagaimana dimaksud pada ayat (1) dikenakan sampai terpilihnya Penyedia Jasa melalui Tender atau Seleksi, atau katalog elektronik.
41. Ketentuan Pasal 163 diubah sehingga berbunyi sebagai berikut:

Pasal 163

- (1) Menteri, gubernur, atau bupati/wali kota mengenakan sanksi peringatan tertulis kepada Penyedia Jasa dan/atau Pengguna Jasa yang tidak memenuhi Standar Keamanan, Keselamatan, Kesehatan, dan Keberlanjutan.
- (2) Apabila dalam jangka waktu 30 (tiga puluh) Hari kalender sejak peneraan sanksi peringatan tertulis, Penyedia Jasa dan/atau Pengguna Jasa tidak memulai tindakan perbaikan untuk memenuhi Standar Keamanan, Keselamatan, Kesehatan, dan Keberlanjutan sebagaimana dimaksud pada ayat (1) maka dikenai sanksi denda administratif dan penghentian sementara kegiatan Konstruksi.

(3) Besaran . . .



PRESIDEN
REPUBLIK INDONESIA

- 155 -

- (3) Besaran denda administratif sebagaimana dimaksud pada ayat (2) sebesar 5% (lima persen) dari nilai pekerjaan yang tidak sesuai dengan Standar Keamanan, Keselamatan, Kesehatan, dan Keberlanjutan.
- (4) Apabila dalam jangka waktu 30 (tiga puluh) Hari kalender sejak pengenaan sanksi penghentian sementara kegiatan Konstruksi sebagaimana dimaksud pada ayat (1), Penyedia Jasa telah memulai tindakan perbaikan untuk memenuhi Standar Keamanan, Keselamatan, Kesehatan, dan Keberlanjutan, maka sanksi penghentian sementara dicabut dan Penyedia Jasa melanjutkan kegiatan Konstruksi.
- (5) Apabila dalam jangka waktu 30 (tiga puluh) Hari kalender sejak pengenaan sanksi denda administratif sebagaimana dimaksud pada ayat (2), Penyedia Jasa tidak memenuhi Standar Keamanan, Keselamatan, Kesehatan, dan Keberlanjutan dan tidak membayar denda administratif maka dikenakan sanksi pencantuman dalam daftar hitam.
- (6) Apabila dalam jangka waktu 30 (tiga puluh) Hari kalender sejak pengenaan sanksi pencantuman dalam daftar hitam sebagaimana dimaksud pada ayat (5), Penyedia Jasa tidak memenuhi ketentuan sebagaimana dimaksud pada ayat (1) maka dikenakan sanksi pembekuan perizinan berusaha.
- (7) Apabila dalam jangka waktu 30 (tiga puluh) Hari kalender sejak pengenaan sanksi pembekuan perizinan berusaha Bidang Jasa Konstruksi sebagaimana dimaksud pada ayat (6), Penyedia Jasa telah memulai tindakan perbaikan untuk memenuhi Standar Keamanan, Keselamatan, Kesehatan, dan Keberlanjutan, maka sanksi pembekuan perizinan berusaha dicabut.

(8) Apabila . . .



PRESIDEN
REPUBLIK INDONESIA

- 156 -

- (8) Apabila dalam jangka waktu 30 (tiga puluh) Hari kalender sejak pengenaan sanksi pembekuan perizinan berusaha Bidang Jasa Konstruksi sebagaimana dimaksud pada ayat (6), Penyedia Jasa tidak memenuhi ketentuan sebagaimana dimaksud pada ayat (1) maka dikenakan sanksi pencabutan perizinan berusaha.
42. Ketentuan Pasal 164 diubah sehingga berbunyi sebagai berikut:

Pasal 164

- (1) Menteri, gubernur, atau bupati/wali kota mengenakan sanksi peringatan tertulis kepada Penyedia Jasa dan/atau Pengguna Jasa yang tidak memenuhi ketentuan pengesahan atau persetujuan.
- (2) Apabila dalam jangka waktu 30 (tiga puluh) Hari kalender sejak pengenaan sanksi peringatan tertulis, Penyedia Jasa dan/atau Pengguna Jasa tidak memenuhi ketentuan pengesahan atau persetujuan sebagaimana dimaksud pada ayat (1) maka dikenakan sanksi denda administratif dan penghentian sementara kegiatan layanan Jasa Konstruksi.
- (3) Besaran denda administratif sebagaimana dimaksud pada ayat (2) sebesar 1% (satu persen) dari nilai Kontrak.
- (4) Apabila dalam jangka waktu 30 (tiga puluh) Hari kalender sejak pengenaan sanksi penghentian sementara kegiatan layanan Jasa Konstruksi sebagaimana dimaksud pada ayat (2), Penyedia Jasa telah memenuhi ketentuan pengesahan atau persetujuan, maka sanksi penghentian sementara dicabut dan Penyedia Jasa melanjutkan kegiatan layanan Jasa Konstruksi.
- (5) Apabila . . .



PRESIDEN
REPUBLIK INDONESIA

- 157 -

- (5) Apabila dalam jangka waktu 30 (tiga puluh) Hari kalender sejak pengenaan sanksi denda administratif sebagaimana dimaksud pada ayat (2), Penyedia Jasa tidak memenuhi ketentuan pengesahan atau persetujuan dan tidak membayar denda administratif maka dikenakan sanksi pencantuman dalam daftar hitam.
 - (6) Apabila dalam jangka waktu 30 (tiga puluh) Hari kalender sejak pengenaan sanksi pencantuman dalam daftar hitam sebagaimana dimaksud pada ayat (5), Penyedia Jasa tidak memenuhi ketentuan pengesahan atau persetujuan maka dikenakan sanksi pembekuan perizinan berusaha.
 - (7) Apabila dalam jangka waktu 30 (tiga puluh) Hari kalender sejak pengenaan sanksi pembekuan perizinan berusaha sebagaimana dimaksud pada ayat (6), Penyedia Jasa telah memenuhi ketentuan pengesahan atau persetujuan maka sanksi pembekuan perizinan berusaha dicabut.
 - (8) Apabila dalam jangka waktu 30 (tiga puluh) Hari kalender sejak pengenaan sanksi pembekuan perizinan berusaha sebagaimana dimaksud pada ayat (6), Penyedia Jasa tidak memenuhi ketentuan pengesahan atau persetujuan maka dikenakan sanksi pencabutan perizinan berusaha dan pencabutan Sertifikat Badan Usaha.
43. Di antara Pasal 168 dan Pasal 169 disisipkan 1 (satu) pasal, yakni Pasal 168A sehingga berbunyi sebagai berikut:

Pasal 168A . . .



PRESIDEN
REPUBLIK INDONESIA

- 158 -

Pasal 168A

- (1) Menteri, gubernur, atau bupati/wali kota mengenakan sanksi peringatan tertulis dan denda administratif kepada Tenaga Kerja Konstruksi yang bekerja di bidang Jasa Konstruksi yang memiliki Sertifikat Kompetensi Kerja Konstruksi yang tidak berpraktik sesuai dengan standar kompetensi kerja nasional Indonesia, standar internasional, dan/atau standar khusus.
- (2) Besaran nilai denda administratif sebagaimana dimaksud pada ayat (1) dikenakan sebesar 10 (sepuluh) kali upah minimal Tenaga Kerja Konstruksi tersebut.
- (3) Apabila dalam jangka waktu 30 (tiga puluh) Hari kalender sejak pengenaan sanksi peringatan tertulis dan denda administratif, Tenaga Kerja Konstruksi tidak membayar sanksi denda administratif dan memperbaiki praktiknya sebagaimana dimaksud pada ayat (1) dan ayat (2) maka dikenai sanksi pembekuan Sertifikat Kompetensi Kerja Konstruksi sesuai dengan peraturan perundang-undangan.
- (4) Apabila dalam jangka waktu pengenaan sanksi pembekuan Sertifikat Kompetensi Kerja Konstruksi, Tenaga Kerja Konstruksi telah memenuhi ketentuan sebagaimana dimaksud pada ayat (1) dan ayat (2) maka sanksi dicabut dan melanjutkan kegiatan layanan Jasa Konstruksi.
- (5) Apabila dalam jangka waktu 30 (tiga puluh) Hari kalender sejak pengenaan sanksi pembekuan Sertifikat Kompetensi Kerja Konstruksi, Tenaga Kerja Konstruksi tidak membayar sanksi denda administratif dan memperbaiki praktiknya sebagaimana dimaksud pada ayat (1) dan ayat (2) maka dikenai sanksi pencabutan Sertifikat Kompetensi Kerja Konstruksi sesuai dengan peraturan perundang-undangan.
- (6) Tenaga . . .



PRESIDEN
REPUBLIK INDONESIA

- 159 -

- (6) Tenaga Kerja Konstruksi yang dicabut Sertifikat Kompetensi Kerja Konstruksi sebagaimana dimaksud pada ayat (5) harus melakukan permohonan baru Sertifikat Kompetensi Kerja Konstruksi paling cepat dalam waktu 3 (tiga) tahun.
44. Di antara Pasal 176 dan Pasal 177 disisipkan 1 (satu) pasal, yakni Pasal 176A sehingga berbunyi sebagai berikut:

Pasal 176A

Pada saat Peraturan Pemerintah ini mulai berlaku:

- a. LPJK yang dibentuk berdasarkan Undang-Undang Nomor 2 Tahun 2017 tentang Jasa Konstruksi beserta peraturan pelaksanaannya, tetap menjalankan tugas dan fungsinya sesuai dengan peraturan perundang-undangan;
- b. pengurus LPJK yang ditetapkan berdasarkan Undang-Undang Nomor 2 Tahun 2017 tentang Jasa Konstruksi tetap menjalankan tugas LPJK berdasarkan Peraturan Pemerintah ini sampai berakhirnya masa jabatan;
- c. pelaksanaan Akreditasi Asosiasi yang telah dilakukan sampai dengan tahap verifikasi dan validasi berkas asosiasi berdasarkan peraturan pelaksanaan Peraturan Pemerintah Nomor 22 Tahun 2020 tentang Peraturan Pelaksanaan Undang-Undang Nomor 2 Tahun 2017 tentang Jasa Konstruksi, masih tetap dilaksanakan sampai dengan selesainya seluruh proses Akreditasi asosiasi;
- d. LSP yang telah beroperasi melaksanakan penyelenggaraan Sertifikasi Kompetensi Kerja Konstruksi harus melakukan permohonan rekomendasi Lisensi kepada Menteri melalui LPJK sesuai dengan ketentuan dalam Peraturan Pemerintah ini;
- e. konversi . . .



PRESIDEN
REPUBLIK INDONESIA

- 160 -

- e. konversi jenjang Kualifikasi jabatan pada Sertifikat Kompetensi Kerja Konstruksi dilakukan paling lambat 1 (satu) tahun sejak Peraturan Pemerintah ini diundangkan;
- f. proses pengadaan barang/jasa pemerintah menggunakan informasi Sistem Informasi Jasa Konstruksi terintegrasi paling lambat 1 (satu) tahun sejak Peraturan Pemerintah ini diundangkan;
- g. pengadaan Jasa Konstruksi yang telah dilakukan sampai dengan tahap perencanaan atau tahap persiapan, tetap harus menyesuaikan dengan ketentuan dalam Peraturan Pemerintah ini;
- h. pengadaan Jasa Konstruksi yang telah dilakukan sampai dengan tahap pelaksanaan berdasarkan peraturan pelaksanaan Peraturan Pemerintah Nomor 22 Tahun 2020 tentang Peraturan Pelaksanaan Undang-Undang Nomor 2 Tahun 2017 tentang Jasa Konstruksi, masih tetap dilaksanakan sampai dengan selesainya seluruh kegiatan Jasa Konstruksi;
- i. pengadaan pekerjaan rancang dan bangun (*design and build*) yang telah dilakukan sampai dengan tahap perencanaan atau tahap persiapan berdasarkan peraturan pelaksanaan Peraturan Pemerintah Nomor 22 Tahun 2020 tentang Peraturan Pelaksanaan Undang-Undang Nomor 2 Tahun 2017 tentang Jasa Konstruksi, tetap harus menyesuaikan dengan ketentuan dalam Peraturan Pemerintah ini;
- j. pengadaan pekerjaan rancang dan bangun (*design and build*) yang telah dilakukan sampai dengan tahap pelaksanaan berdasarkan peraturan pelaksanaan Peraturan Pemerintah Nomor 22 Tahun 2020 tentang Peraturan Pelaksanaan Undang-Undang Nomor 2 Tahun 2017 tentang Jasa Konstruksi, masih tetap dilaksanakan sampai dengan selesainya seluruh kegiatan Jasa Konstruksi; dan
- k. Dalam . . .



PRESIDEN
REPUBLIK INDONESIA

- 161 -

- k. Dalam hal Asosiasi Profesi terakreditasi dan lembaga pendidikan dan pelatihan kerja sebagaimana dimaksud dalam Pasal 30 ayat (1) telah membentuk LSP yang telah mendapatkan Lisensi dari lembaga independen yang mempunyai tugas melaksanakan sertifikasi kompetensi kerja sebelum Peraturan Pemerintah ini diundangkan, tetap dapat melaksanakan Sertifikasi Kompetensi Kerja di bidang Jasa Konstruksi dengan menyampaikan permohonan pencatatan kepada Menteri yang dilengkapi dengan:
1. surat penetapan Akreditasi Asosiasi Profesi oleh Menteri yang masih berlaku atau izin pendirian bagi lembaga pendidikan atau tanda daftar lembaga pelatihan kerja yang diterbitkan oleh instansi yang berwenang sesuai dengan peraturan perundang-undangan;
 2. skema sertifikasi untuk setiap jabatan kerja bidang Jasa Konstruksi sesuai Lisensi;
 3. ketersediaan asesor sesuai subklasifikasi layanan Lisensi;
 4. sarana dan prasarana, tempat uji kompetensi sesuai dengan skema sertifikasi yang dimiliki; dan
 5. ruang lingkup Lisensi LSP.

45. Di antara Pasal 178 dan Pasal 179 disisipkan 1 (satu) pasal, yakni Pasal 178A sehingga berbunyi sebagai berikut:

Pasal 178A

Pada saat Peraturan Pemerintah ini mulai berlaku, semua ketentuan pelaksanaan dari Peraturan Pemerintah Nomor 22 Tahun 2020 tentang Peraturan Pelaksanaan Undang-Undang Nomor 2 Tahun 2017 tentang Jasa Konstruksi (Lembaran Negara Republik Indonesia Tahun 2020 Nomor 107, Tambahan Lembaran Negara Republik Indonesia Nomor 6494), tetap berlaku sepanjang tidak bertentangan dengan Peraturan Pemerintah ini.

Pasal II

Peraturan Pemerintah ini mulai berlaku pada tanggal diundangkan.

Agar . . .



PRESIDEN
REPUBLIK INDONESIA

- 162 -

Agar setiap orang mengetahuinya, memerintahkan pengundangan Peraturan Pemerintah ini dengan penempatannya dalam Lembaran Negara Republik Indonesia.

Ditetapkan di Jakarta
pada tanggal 2 Februari 2021

PRESIDEN REPUBLIK INDONESIA,

ttd.

JOKO WIDODO

Diundangkan di Jakarta
pada tanggal 2 Februari 2021

MENTERI HUKUM DAN HAK ASASI MANUSIA
REPUBLIK INDONESIA,

ttd.

YASONNA H. LAOLY

LEMBARAN NEGARA REPUBLIK INDONESIA TAHUN 2021 NOMOR 24

Salinan sesuai dengan aslinya

KEMENTERIAN SEKRETARIAT NEGARA
REPUBLIK INDONESIA

Deputi Bidang Perundang-undangan dan
Administrasi Hukum,



Lydia Silvanna Djaman



PRESIDEN
REPUBLIK INDONESIA

PENJELASAN
ATAS
PERATURAN PEMERINTAH REPUBLIK INDONESIA
NOMOR 14 TAHUN 2021
TENTANG

PERUBAHAN ATAS PERATURAN PEMERINTAH NOMOR 22 TAHUN 2020
TENTANG PERATURAN PELAKSANAAN UNDANG-UNDANG NOMOR 2 TAHUN
2017 TENTANG JASA KONSTRUKSI

I. UMUM

Pemerintah Pusat telah melakukan berbagai upaya untuk meningkatkan investasi, menciptakan dan memperluas lapangan kerja dalam rangka penurunan jumlah pengangguran dan menampung pekerja baru serta mendorong pengembangan koperasi dan usaha mikro, kecil, dan menengah dengan tujuan untuk meningkatkan perekonomian nasional yang akan dapat meningkatkan kesejahteraan masyarakat. Sehubungan dengan hal tersebut Pemerintah Pusat telah mengundang Undang-Undang Nomor 11 Tahun 2020 tentang Cipta Kerja sebagai langkah kebijakan strategis untuk menciptakan dan memperluas kerja melalui peningkatan investasi, mendorong pengembangan dan peningkatan kualitas koperasi dan usaha mikro, kecil, dan menengah. Penciptaan lapangan kerja yang dilakukan melalui pengaturan terkait peningkatan ekosistem investasi dan kemudahan kegiatan berusaha paling sedikit memuat pengaturan mengenai: penyederhanaan perizinan berusaha, persyaratan investasi, kemudahan berusaha, riset dan inovasi, pengadaan lahan, dan kawasan ekonomi.

Sektor Jasa Konstruksi sebagai salah satu bidang dari pekerjaan umum dan perumahan rakyat harus menyesuaikan dengan cita-cita dari Undang-Undang Nomor 11 Tahun 2020 tentang Cipta Kerja, salah satunya dengan menyesuaikan peraturan pelaksanaan dari Undang-Undang Nomor 2 Tahun 2017 tentang Jasa Konstruksi. Undang-Undang Nomor 11 Tahun 2020 tentang Cipta Kerja mengubah beberapa substansi dalam Undang-Undang Nomor 2 Tahun 2017 yaitu terkait tanggung jawab dan kewenangan serta perizinan berusaha, penetapan bentuk dan Kualifikasi usaha, sertifikasi dan registrasi badan usaha, registrasi pengalaman badan usaha, Penyelenggaraan Usaha Jasa Konstruksi, perizinan berusaha bagi lembaga pendidikan dan pelatihan kerja, registrasi dan tata cara pemberian tanda daftar pengalaman profesional, penyelenggaraan sebagian kewenangan Pemerintah Pusat, dan sanksi.

Peraturan . . .



PRESIDEN
REPUBLIK INDONESIA

- 2 -

Peraturan Pemerintah ini disusun untuk menindaklanjuti Undang-Undang Nomor 11 Tahun 2020 tentang Cipta Kerja dengan melakukan beberapa perubahan dan inovasi. Perubahan dan inovasi meliputi penyederhanaan proses bisnis persyaratan usaha, dimana permohonan pemenuhan persyaratan berusaha yaitu nomor induk berusaha dan sertifikat melalui satu pintu yaitu *Online single submission* (OSS). Perkuatan peran Masyarakat Jasa Konstruksi dimana Lembaga Sertifikasi Profesi (LSP) menyelenggarakan Sertifikasi Kompetensi Kerja dan Lembaga Sertifikasi Badan Usaha (LSBU) menyelenggarakan sertifikasi badan usaha. Sistem informasi pada LSP dan LSBU akan terintegrasi dengan OSS untuk mempercepat akses data. Integrasi data antarsistem informasi akan mengoptimalkan penggunaan data yang valid, akurat, mutakhir, terpadu, dapat dipertanggungjawabkan, mudah diakses, dan dibagipakaikan. Konsolidasi kompetensi kerja Konstruksi yang diterbitkan oleh LSP terlisensi oleh lembaga independen sebagaimana diatur dalam peraturan perundang-undangan keprofesian untuk diakui sebagai Sertifikat Kompetensi Kerja Konstruksi. Perkuatan penerapan prinsip Konstruksi Berkelanjutan dan Standar Keamanan, Keselamatan, Kesehatan, dan Keberlanjutan Konstruksi dengan adanya kriteria pemenuhan aspek Konstruksi Berkelanjutan pada setiap tahapan penerapan prinsip Konstruksi Berkelanjutan. Penerapan SMKK dengan mengintegrasikan keamanan dan Keselamatan Konstruksi, mutu, dan lingkungan ke dalam norma dokumen Rencana Mutu Pelaksanaan Kontrak (RMPK), Program Mutu, Rencana Kerja Pengelolaan dan Pemantauan Lingkungan (RKPPL), dan Rencana Manajemen Lalu Lintas Pekerjaan (RMLLP) menjadi bagian dari penerapan SMKK.

II. PASAL DEMI PASAL

Pasal I

Angka 1

Pasal 1

Cukup jelas.

Angka 2

Pasal 6

Cukup jelas.

Angka 3

Pasal 6A

Cukup jelas.

Pasal 6B

Cukup jelas.

Pasal 6C . . .



PRESIDEN
REPUBLIK INDONESIA

- 3 -

Pasal 6C

Cukup jelas.

Pasal 6D

Cukup jelas.

Pasal 6E

Cukup jelas.

Pasal 6F

Cukup jelas.

Pasal 6G

Cukup jelas.

Pasal 6H

Cukup jelas.

Pasal 6I

Cukup jelas.

Pasal 6J

Cukup jelas.

Pasal 6K

Cukup jelas.

Pasal 6L

Cukup jelas.

Pasal 6M

Cukup jelas.

Pasal 6N

Cukup jelas.

Pasal 6O

Cukup jelas.

Pasal 6P

Cukup jelas.

Pasal 6Q . . .



PRESIDEN
REPUBLIK INDONESIA

- 4 -

Pasal 6Q
Cukup jelas.

Pasal 6R
Cukup jelas.

Pasal 6S
Cukup jelas.

Pasal 6T
Cukup jelas.

Pasal 6U
Cukup jelas.

Pasal 6V
Cukup jelas.

Pasal 6W
Cukup jelas.

Pasal 6X
Cukup jelas.

Angka 4

Pasal 8
Cukup jelas.

Angka 5

Pasal 9
Cukup jelas.

Angka 6

Pasal 11
Cukup jelas.

Angka 7

Pasal 12
Cukup jelas.

Angka 8 . . .



PRESIDEN
REPUBLIK INDONESIA

- 5 -

Angka 8

Pasal 20

Cukup jelas.

Angka 9

Pasal 22

Cukup jelas.

Angka 10

Pasal 26A

Ayat (1)

Cukup jelas.

Ayat (2)

Sumber daya material dan peralatan Konstruksi yang digunakan pada Pekerjaan Konstruksi tercatat dalam Sistem Informasi Jasa Konstruksi terintegrasi melalui aplikasi informasi material dan peralatan Konstruksi.

Ayat (3)

Cukup Jelas.

Pasal 26B

Cukup jelas.

Pasal 26C

Cukup jelas.

Pasal 26D

Cukup jelas.

Angka 11

Pasal 28

Ayat (1)

Cukup jelas.

Ayat (2)

Cukup jelas.

Ayat (3)

Cukup jelas.

Ayat (4) . . .



PRESIDEN
REPUBLIK INDONESIA

- 6 -

Ayat (4)

Penetapan Klasifikasi, subklasifikasi, dan Kualifikasi ini bertujuan untuk:

- a. penyesuaian pengaturan jabatan Tenaga Kerja Konstruksi pada Kualifikasi jabatan ahli, jabatan teknisi/analisis dan jabatan operator dengan kerangka Kualifikasi nasional Indonesia;
- b. penentuan persyaratan kompetensi Tenaga Kerja Konstruksi pada Kualifikasi jabatan ahli, jabatan teknisi/analisis dan jabatan operator sesuai lingkup usaha Konsultansi Konstruksi dan/atau Pekerjaan Konstruksi dari masing-masing subkualifikasi; dan
- c. pembagian Klasifikasi dan subklasifikasi Tenaga Kerja Konstruksi.

Ayat (5)

Cukup jelas.

Angka 12

Pasal 28A

Cukup jelas.

Pasal 28B

Cukup jelas.

Pasal 28C

Cukup jelas.

Pasal 28D

Cukup jelas.

Pasal 28E

Cukup jelas.

Pasal 28F

Cukup jelas.

Pasal 28G

Cukup jelas.

Pasal 28H . . .



PRESIDEN
REPUBLIK INDONESIA

- 7 -

Pasal 28H

Cukup jelas.

Pasal 28I

Cukup jelas.

Pasal 28J

Cukup jelas.

Pasal 28K

Cukup jelas.

Angka 13

Pasal 29A

Cukup jelas.

Pasal 29B

Cukup jelas.

Pasal 29C

Cukup jelas.

Pasal 29D

Huruf a

Cukup jelas.

Huruf b

Jenis kegiatan pengembangan keprofesian berkelanjutan terdiri atas:

- a. kegiatan pengembangan keprofesian berkelanjutan terverifikasi yaitu kegiatan pengembangan keprofesian berkelanjutan yang memenuhi tata cara pendaftaran penyelenggara, tata cara pengajuan, dan pelaporan kegiatan pengembangan keprofesian berkelanjutan; dan
- b. kegiatan pengembangan keprofesian berkelanjutan tidak terverifikasi, yang meliputi:

1. kegiatan . . .



PRESIDEN
REPUBLIK INDONESIA

- 8 -

1. kegiatan yang diselenggarakan oleh penyelenggara kegiatan pengembangan keprofesian berkelanjutan, namun tidak memenuhi tata cara sebagaimana dimaksud pada huruf a. kegiatan pengembangan keprofesian berkelanjutan jenis ini dibedakan menjadi:
 - a) kegiatan dengan penyelenggara kegiatan pengembangan keprofesian berkelanjutan yang dapat diverifikasi dan divalidasi; dan
 - b) kegiatan dengan penyelenggara kegiatan pengembangan keprofesian berkelanjutan yang tidak dapat diverifikasi dan divalidasi.
2. kegiatan pengembangan keprofesian berkelanjutan yang dilakukan secara mandiri oleh tenaga ahli.

Huruf c

Sifat kegiatan pengembangan keprofesian berkelanjutan terdiri atas:

- a. kegiatan pengembangan keprofesian berkelanjutan umum yaitu kegiatan yang materinya tidak sesuai dengan kompetensi keahlian yang bersangkutan, namun menunjang pengembangan keprofesian berkelanjutan tenaga ahli; dan
- b. kegiatan pengembangan keprofesian berkelanjutan khusus yaitu kegiatan yang materinya sesuai dengan kompetensi subklasifikasi tenaga ahli.

Huruf d

Metode pelaksanaan kegiatan pengembangan keprofesian berkelanjutan dapat dilaksanakan secara:

- a. luring (*offline*); dan
- b. daring (*online*).

Pasal 29E . . .



PRESIDEN
REPUBLIK INDONESIA

- 9 -

Pasal 29E

Cukup jelas.

Pasal 29F

Cukup jelas.

Pasal 29G

Cukup jelas.

Pasal 29H

Cukup jelas.

Pasal 29I

Cukup jelas.

Pasal 29J

Cukup jelas.

Angka 14

Pasal 30

Cukup jelas.

Angka 15

Pasal 30A

Cukup jelas.

Pasal 30B

Cukup jelas.

Pasal 30C

Cukup jelas.

Pasal 30D

Cukup jelas.

Pasal 30E

Cukup jelas.

Pasal 30F

Cukup jelas.

Pasal 30G . . .



PRESIDEN
REPUBLIK INDONESIA

- 10 -

Pasal 30G

Cukup jelas.

Pasal 30H

Cukup jelas.

Pasal 30I

Cukup jelas.

Pasal 30J

Cukup jelas.

Pasal 30K

Cukup jelas.

Pasal 30L

Cukup jelas.

Pasal 30M

Cukup jelas.

Angka 16

Pasal 41

Ayat (1)

Cukup jelas.

Ayat (2)

Cukup jelas.

Ayat (3)

Cukup jelas.

Ayat (4)

Cukup jelas.

Ayat (5)

Yang dimaksud dengan “standar persyaratan untuk lembaga sertifikasi produk, proses, dan jasa” antara lain ISO/IEC 17065: 2012.

Angka 17 . . .



PRESIDEN
REPUBLIK INDONESIA

- 11 -

Angka 17

Pasal 41A

Cukup jelas.

Pasal 41B

Cukup jelas.

Pasal 41C

Cukup jelas.

Pasal 41D

Cukup jelas.

Pasal 41E

Cukup jelas.

Pasal 41F

Personel pelaksana memenuhi kriteria umum sebagai berikut:

- a. memiliki pengetahuan regulasi tentang Jasa Konstruksi terutama terkait perizinan badan usaha Jasa Konstruksi, sertifikasi badan usaha, dan pencatatan badan usaha Jasa Konstruksi;
- b. memiliki pengetahuan tentang tata kelola administrasi dan keuangan;
- c. berpendidikan paling rendah Sarjana (S1) atau Diploma Empat (D-IV) untuk ketua unsur pelaksana dan paling rendah Diploma Tiga (D-III) untuk anggota;
- d. memiliki kompetensi sesuai jenis usaha Pekerjaan Konstruksi, Jasa Konsultansi Konstruksi, dan Pekerjaan Konstruksi Terintegrasi serta Klasifikasi dan subklasifikasinya; dan
- e. memiliki pengalaman di bidang Jasa Konstruksi paling sedikit 7 (tujuh) tahun.

Personel pelaksana memenuhi kriteria khusus sebagai berikut:

- a. bersedia . . .



PRESIDEN
REPUBLIK INDONESIA

- 12 -

- a. bersedia menandatangani pakta integritas sebagai komitmen menjaga proses sertifikasi;
- b. mampu bersikap adil dan transparan;
- c. tidak merangkap sebagai pengurus LPJK;
- d. bukan bagian dari sekretariat LPJK; dan
- e. bekerja penuh waktu.

Huruf a

Cukup Jelas.

Huruf b

Koordinator administrasi mempunyai tugas:

- a. memfasilitasi penyusunan rencana dan anggaran;
- b. melakukan pelaksanaan urusan administrasi kepegawaian, administrasi keuangan, administrasi aset, tata persuratan kearsipan kerumahtanggaan;
- c. melakukan pengelolaan data dan informasi; dan
- d. menyusun laporan kegiatan Lembaga Sertifikasi Badan Usaha.

Koordinator administrasi membawahi:

- a. kepala urusan tata usaha; dan/atau
- b. kepala urusan informasi sertifikasi.

Huruf c

Koordinator sertifikasi mempunyai tugas meliputi:

- a. menyusun skema sertifikasi;
- b. menyusun pengembangan skema sertifikasi;
- c. mengusulkan penambahan layanan Klasifikasi dan subklasifikasi;
- d. menyiapkan perangkat penilaian kelayakan badan usaha;
- e. melaksanakan kegiatan sertifikasi badan usaha;
- f. melakukan pemilihan asesor badan usaha; dan
- g. melaksanakan pemeliharaan kompetensi asesor badan usaha.

Koordinator sertifikasi membawahi:

- a. kepala . . .



PRESIDEN
REPUBLIK INDONESIA

- 13 -

- a. kepala urusan standardisasi; dan
- b. kepala urusan sertifikasi.

Huruf d

Koordinator manajemen mutu mempunyai tugas meliputi:

- a. menyusun panduan mutu dan prosedur operasi standar;
- b. mengembangkan dan menerapkan sistem manajemen mutu LSBU;
- c. memelihara sistem manajemen mutu sesuai dengan standar dan pedoman yang berlaku; dan
- d. melakukan audit internal dan memfasilitasi kaji ulang manajemen LSBU.

Koordinator manajemen mutu membawahi:

- a. kepala urusan sistem manajemen mutu; dan
- b. kepala urusan audit internal.

Pasal 41G

Cukup jelas.

Pasal 41H

Cukup jelas.

Pasal 41I

Cukup jelas.

Pasal 41J

Cukup jelas.

Pasal 41K

Cukup jelas.

Pasal 41L

Ayat (1)

Cukup jelas.

Ayat (2) . . .



PRESIDEN
REPUBLIK INDONESIA

- 14 -

Ayat (2)

Cukup jelas.

Ayat (3)

Yang dimaksud dengan pedoman manajemen LSBU antara lain dokumentasi sistem manajemen umum berupa panduan, kebijakan, tugas pokok, dan fungsi LSBU, pengendalian dokumen, pengendalian rekaman, tinjauan manajemen, audit internal, tindakan korektif, dan tindakan pencegahan.

Pasal 41M

Cukup jelas.

Pasal 41N

Cukup jelas.

Pasal 41O

Cukup jelas.

Pasal 41P

Cukup jelas.

Pasal 41Q

Cukup jelas.

Pasal 41R

Cukup jelas.

Angka 18

Pasal 42A

Cukup jelas.

Pasal 42B

Cukup jelas.

Pasal 42C

Cukup jelas.

Pasal 42D

Cukup jelas.

Pasal 42E . . .



PRESIDEN
REPUBLIK INDONESIA

- 15 -

Pasal 42E

Cukup jelas.

Pasal 42F

Cukup jelas.

Pasal 42G

Cukup jelas.

Pasal 42H

Cukup jelas.

Pasal 42I

Cukup jelas.

Pasal 42J

Cukup jelas.

Pasal 42K

Cukup jelas.

Angka 19

Pasal 43

Cukup jelas.

Angka 20

Pasal 51A

Cukup jelas.

Angka 21

Pasal 59

Cukup jelas.

Angka 22

Pasal 61

Cukup jelas.

Angka 23

Pasal 64

Cukup jelas.

Angka 24 . . .



PRESIDEN
REPUBLIK INDONESIA

- 16 -

Angka 24

Pasal 70A

Cukup jelas.

Pasal 70B

Cukup jelas.

Pasal 70C

Cukup jelas.

Pasal 70D

Cukup jelas.

Pasal 70E

Cukup jelas.

Pasal 70F

Cukup jelas.

Pasal 70G

Cukup jelas.

Pasal 70H

Cukup jelas.

Angka 25

Pasal 72

Cukup jelas.

Angka 26

Pasal 74A

Cukup jelas.

Angka 27

Pasal 77

Cukup jelas.

Angka 28

Pasal 84

Cukup jelas.

Angka 29 . . .



PRESIDEN
REPUBLIK INDONESIA

- 17 -

Angka 29

Pasal 84A

Cukup jelas.

Pasal 84B

Cukup jelas.

Pasal 84C

Cukup jelas.

Pasal 84D

Cukup jelas.

Pasal 84E

Cukup jelas.

Pasal 84F

Cukup jelas.

Pasal 84G

Cukup jelas.

Pasal 84H

Cukup jelas.

Pasal 84I

Cukup jelas.

Pasal 84J

Cukup jelas.

Pasal 84K

Cukup jelas.

Pasal 84L

Cukup jelas.

Pasal 84M

Cukup jelas.

Pasal 84N

Cukup jelas.

Pasal 84O . . .



PRESIDEN
REPUBLIK INDONESIA

- 18 -

Pasal 84O

Cukup jelas.

Pasal 84P

Cukup jelas.

Pasal 84Q

Cukup jelas.

Pasal 84R

Cukup jelas.

Pasal 84S

Cukup jelas.

Pasal 84T

Cukup jelas.

Pasal 84U

Cukup jelas.

Pasal 84V

Cukup jelas.

Pasal 84W

Cukup jelas.

Pasal 84X

Cukup jelas.

Pasal 84Y

Cukup jelas.

Pasal 84Z

Cukup jelas.

Pasal 84AA

Cukup jelas.

Pasal 84AB

Cukup jelas.

Pasal 84AC . . .



PRESIDEN
REPUBLIK INDONESIA

- 19 -

Pasal 84AC

Cukup jelas.

Pasal 84AD

Cukup jelas.

Pasal 84AE

Cukup jelas.

Pasal 84AF

Cukup jelas.

Pasal 84AG

Cukup jelas.

Pasal 84AH

Cukup jelas.

Pasal 84AI

Cukup jelas.

Pasal 84AJ

Cukup jelas.

Pasal 84AK

Cukup jelas.

Angka 30

Pasal 85

Cukup jelas.

Angka 31

Pasal 85A

Cukup jelas.

Pasal 85B

Cukup jelas.

Pasal 85C

Cukup jelas.

Pasal 85D . . .



PRESIDEN
REPUBLIK INDONESIA

- 20 -

Pasal 85D

Cukup jelas.

Pasal 85E

Cukup jelas.

Pasal 85F

Cukup jelas.

Pasal 85G

Cukup jelas.

Pasal 85H

Cukup jelas.

Pasal 85I

Cukup jelas.

Pasal 85J

Cukup jelas.

Pasal 85K

Cukup jelas.

Pasal 85L

Cukup jelas.

Pasal 85M

Cukup jelas.

Pasal 85N

Cukup jelas.

Pasal 85O

Cukup jelas.

Pasal 85P

Cukup jelas.

Pasal 85Q

Cukup jelas.

Pasal 85R . . .



PRESIDEN
REPUBLIK INDONESIA

- 21 -

Pasal 85R

Cukup jelas.

Angka 32

Pasal 97

Cukup jelas.

Angka 33

Pasal 123A

Cukup jelas.

Angka 34

Pasal 150A

Cukup jelas.

Angka 35

Pasal 152

Cukup jelas.

Angka 36

Pasal 153

Cukup jelas.

Angka 37

Pasal 154

Cukup jelas.

Angka 38

Pasal 154A

Cukup jelas.

Pasal 154B

Cukup jelas.

Angka 39 . . .



PRESIDEN
REPUBLIK INDONESIA

- 22 -

Angka 39

Pasal 157A

Cukup jelas.

Angka 40

Pasal 161

Cukup jelas.

Angka 41

Pasal 163

Cukup jelas.

Angka 42

Pasal 164

Cukup jelas.

Angka 43

Pasal 168A

Cukup jelas.

Angka 44

Pasal 176A

Cukup jelas.

Angka 45

Pasal 178A

Cukup jelas.

Pasal II

Cukup jelas.

TAMBAHAN LEMBARAN NEGARA REPUBLIK INDONESIA NOMOR 6626



PRESIDEN
REPUBLIK INDONESIA

LAMPIRAN

PERATURAN PEMERINTAH REPUBLIK INDONESIA

NOMOR 14 TAHUN 2021

TENTANG

PERUBAHAN ATAS PERATURAN PEMERINTAH

NOMOR 22 TAHUN 2020 TENTANG PERATURAN

PELAKSANAAN UNDANG-UNDANG NOMOR 2 TAHUN

2017 TENTANG JASA KONSTRUKSI

I. Kombinasi dan Kodefikasi Jenis Sumber Daya Peralatan Konstruksi dan Nomor Pengenal

1. Alur Pencatatan Sumber Daya Material Konstruksi

a. Permohonan pembuatan akun

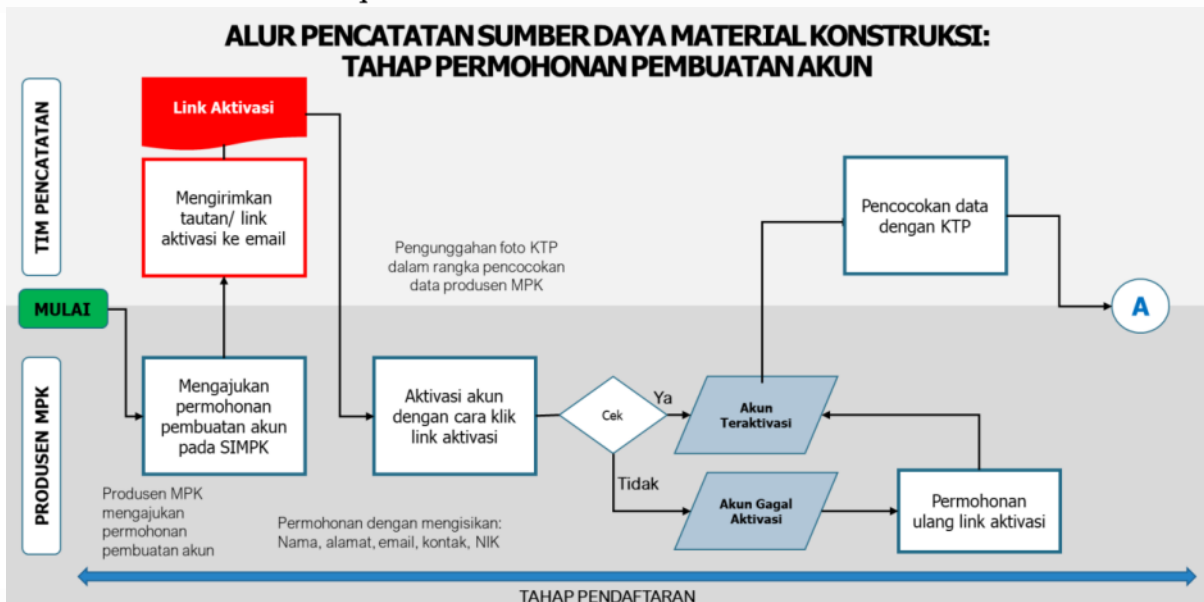

b. Pengisian . . .



PRESIDEN
REPUBLIK INDONESIA

- 2 -

- b. Pengisian data dan informasi serta pengunggahan dokumen pencatatan

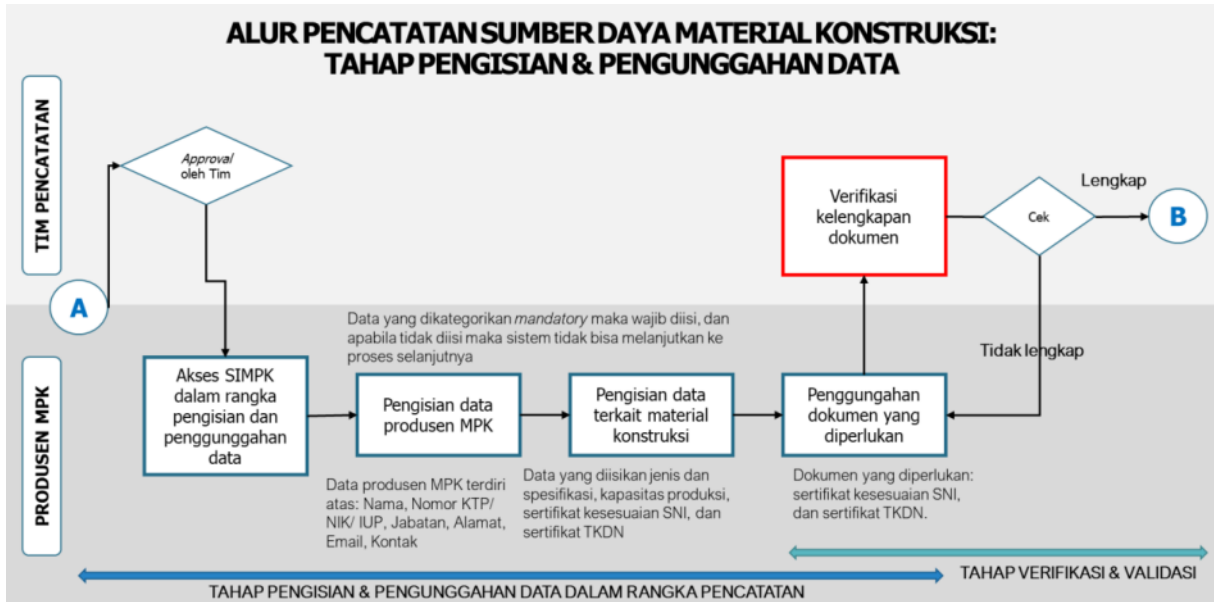

- c. Verifikasi dan validasi

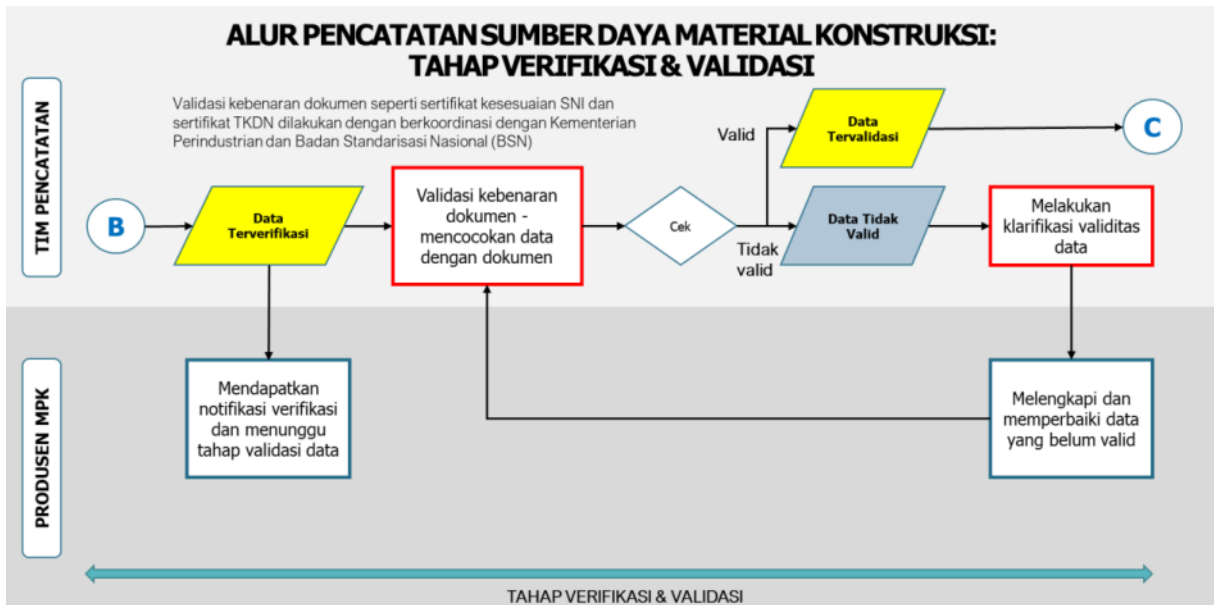

- d. Penerbitan . .



PRESIDEN
REPUBLIK INDONESIA

- 3 -

d. Penerbitan dan penetapan nomor pencatatan

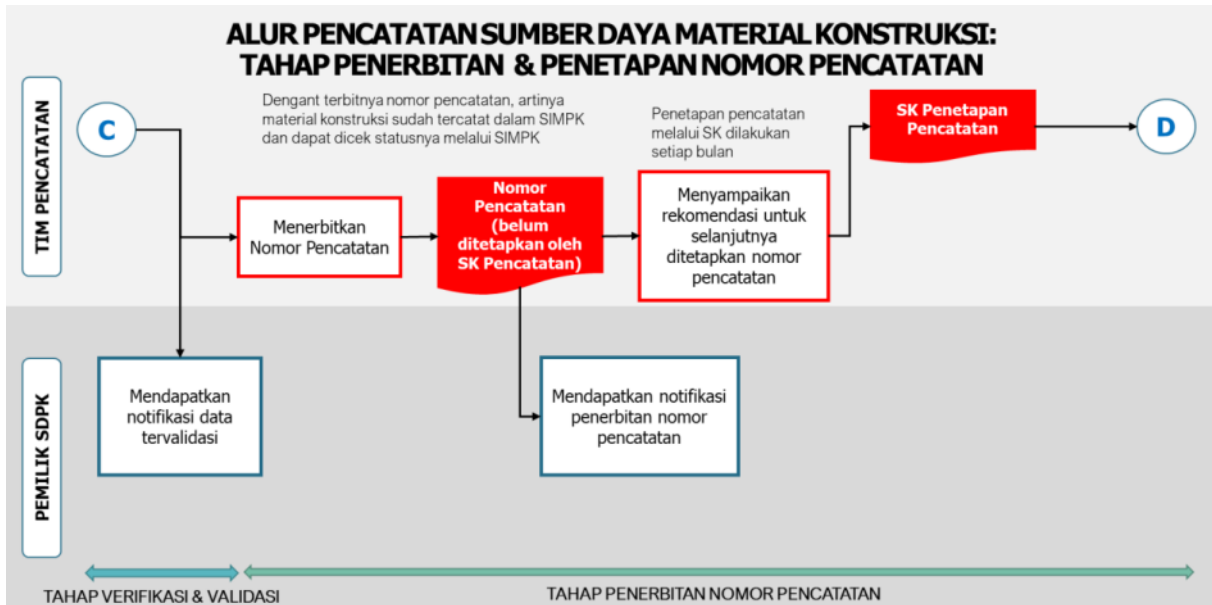

e. Publikasi dan pengarsipan data dan informasi

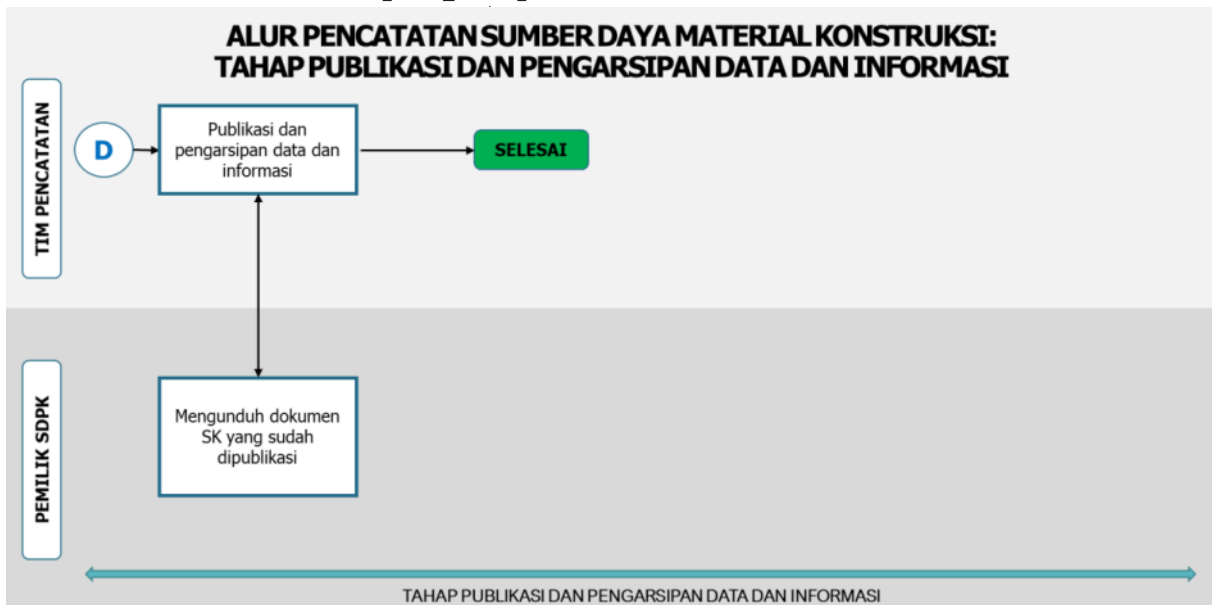

2. Alur . . .



PRESIDEN
REPUBLIK INDONESIA

- 4 -

2. Alur Pencatatan Sumber Daya Peralatan Konstruksi

a. Tahap permohonan Pembuatan Akun

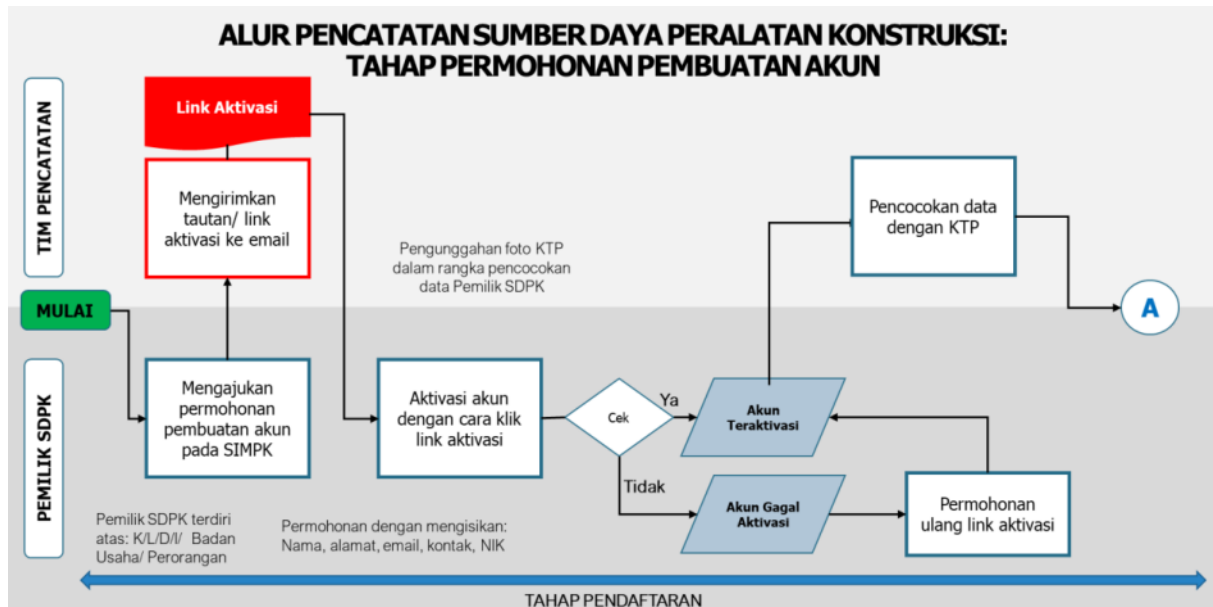

b. Tahap pengisian data dan informasi serta pengunggahan dokumen pencatatan

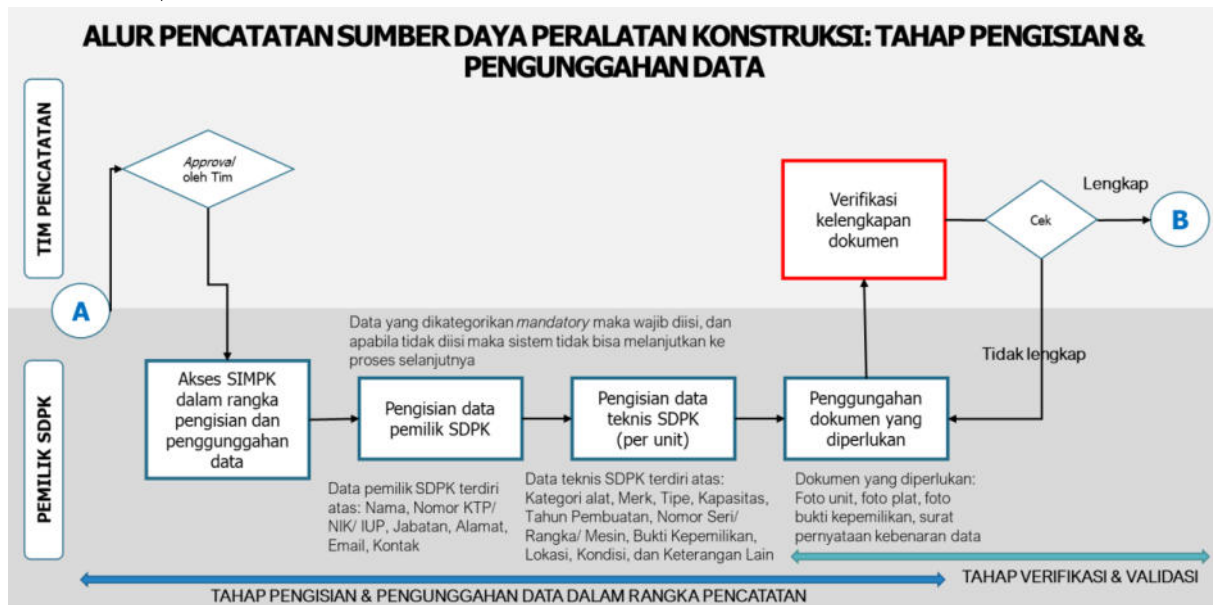

c. Tahap . . .



PRESIDEN
REPUBLIK INDONESIA

- 5 -

c. Tahap verifikasi dan validasi



d. Tahap penerbitan dan penetapan nomor dan tanda pencatatan



e. Publikasi . . .



PRESIDEN
REPUBLIK INDONESIA

- 6 -

e. Publikasi dan pengarsipan data dan informasi.

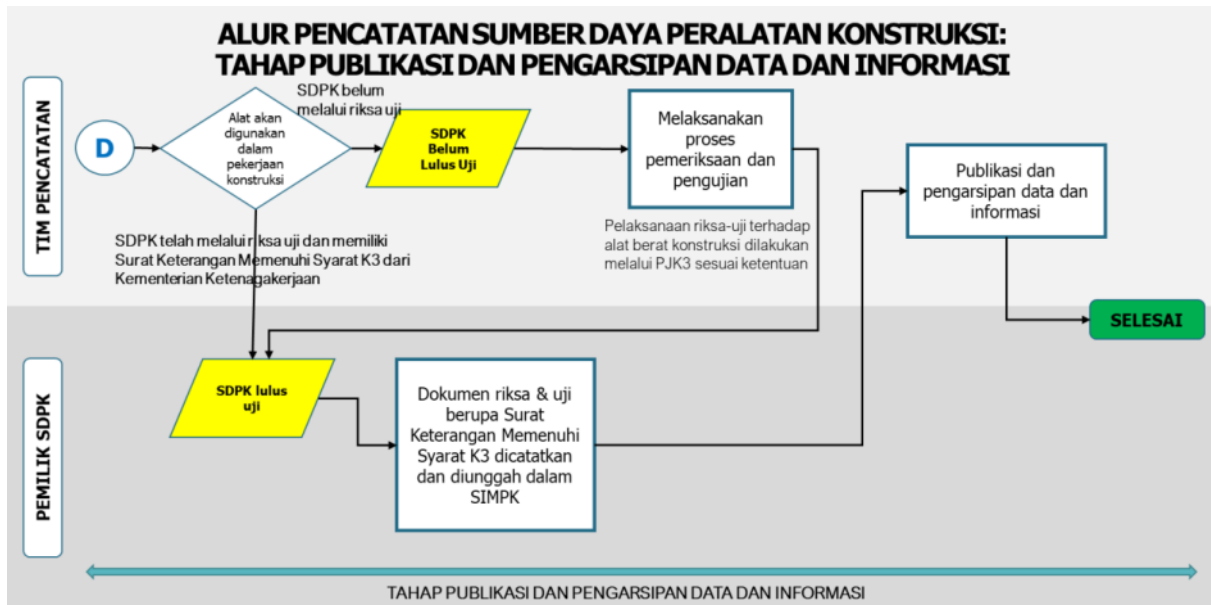

3. Kodefikasi Sumber Daya Peralatan Konstruksi

No	Kategori	Kode	Subkategori	Kode	KAPASITAS
1	Earth Works	EW	Excavator	EXC	Net Power (HP); Bucket Capacity (m3)
	Earth Works	EW	Bulldozer	BDZ	Net Power (HP); Bucket Capacity (m3)
	Earth Works	EW	Motor Grader	MGD	Net Power (HP); Blade Width (m)
	Earth Works	EW	Track Loader	TLD	Net Power (HP); Bucket Capacity (m3)
	Earth Works	EW	Padfoot Rollers	PFR	Net Power (HP); Drum Width (m)
	Earth Works	EW	Soil Stabilizer	SST	Net Power (HP); Mixer Depth (mm)
	Earth Works	EW	Wheel Dozer	WLD	Net Power (HP); Blade Capacity (m3)
	Earth Works	EW	Wheel Loader	WLL	Net Power (HP); Bucket Capacity (m3)

Earth . . .



PRESIDEN
REPUBLIK INDONESIA

- 7 -

No	Kategori	Kode	Subkategori	Kode	KAPASITAS
	Earth Works	EW	Wheel Loader	WLL	Net Power (HP); Bucket Capacity (m3)
	Earth Works	EW	Backhoe Loader	BLD	Net Power (HP); Bucket Capacity (m3)
	Earth Works	EW	Wheel Excavator	WEX	Net Power (HP); Bucket Capacity (m3)
	Earth Works	EW	Skid Steer Loader	SSL	Net Power (HP); Bucket Capacity (m3)
	Earth Works	EW	Tractor	TRC	Net Power (HP); Pulling Power (ton)
	Earth Works	EW	Surface Drill	SFD	Net Power (HP); Max Depth (m)
	Earth Works	EW	Landfill Compactor	LFC	Net Power (HP); Blade Capacity (m3)
	Earth Works (Others)	EW	Others	OEW	(silahkan diisi oleh pemilik)
2	Material Production	MP	Crushing and Screening Plants (portable)	CPP	Capacity (ton/h); Power (kVA)
	Material Production	MP	Crushing and Screening Plants (stationary)	CPS	Capacity (ton/h); Power (kVA)
	Material Production	MP	Asphalt Mixing Plants	AMP	Capacity (ton/h); Power (kVA)
	Material Production	MP	Concrete Mixer	CCM	Net Power (Hp); Kapasitas Drum (liter)
	Material Production	MP	Batching and Mixing Plants Concrete	CBP	Net Power (kw); Kapasitas Produksi (m3/jam)
	Material Production (Others)	MP	Others	OMP	(silahkan diisi oleh pemilik)
3	Lifting Equipment	LTE	Truck Crane	TKC	Net Power (Hp); Lifting Capacity (Ton)



PRESIDEN
REPUBLIK INDONESIA

- 8 -

No	Kategori	Kode	Subkategori	Kode	KAPASITAS
	<i>Lifting Equipment</i>	LTE	<i>Truck Mounted Crane</i>	TMC	Net Power (Hp); <i>Lifting Capacity</i> (Kg)
	<i>Lifting Equipment</i>	LTE	<i>Tower Crane</i>	TWC	<i>Jib Max</i> (Ton); Panjang <i>Jib</i> (m)
	<i>Lifting Equipment</i>	LTE	<i>Telescopic Handler</i>	TCH	Net Power (Hp); <i>Lifting Capacity</i> (Kg)
	<i>Lifting Equipment</i>	LTE	<i>All-Terrain Crane</i>	ATC	Net Power (Hp); <i>Lifting Capacity</i> (Ton)
	<i>Lifting Equipment</i>	LTE	<i>Lattice Boom Crawler Crane</i>	LBC	Net Power (Hp); <i>Lifting Capacity</i> (Ton)
	<i>Lifting Equipment (Others)</i>	LTE	<i>Others</i>	OLT	(silahkan diisi oleh pemilik)
4	<i>Paving Equipment</i>	PE	<i>Asphalt Finisher (tracked)</i>	AFT	Net Power (kw); <i>Paving Width</i> (m)
	<i>Paving Equipment</i>	PE	<i>Asphalt Finisher (wheeled)</i>	AFW	Net Power (kw); <i>Paving Width</i> (m)
	<i>Paving Equipment</i>	PE	<i>Concrete Paver</i>	CCP	Net Power (Hp); <i>Paving Width</i> (m)
	<i>Paving Equipment</i>	PE	<i>Bridge Finisher</i>	BGF	Net Power (Hp); <i>Machine Length</i> (m)
	<i>Paving Equipment</i>	PE	<i>Compactors</i>	COM	Net Power (Hp); Berat (Ton)
	<i>Paving Equipment</i>	PE	<i>Pneumatic Tire Roller</i>	PTR	Net Power (Hp); Berat (Ton)
	<i>Paving Equipment</i>	PE	<i>Double Drum Compactor</i>	DDC	Net Power (Hp); Berat (Ton)
	<i>Paving Equipment</i>	PE	<i>Road Milling Machine</i>	RMM	Net Power (Hp); Berat (Ton)
	<i>Paving Equipment (Others)</i>	PE	<i>Others</i>	OPE	(silahkan diisi oleh pemilik)

Foundation . . .



PRESIDEN
REPUBLIK INDONESIA

- 9 -

No	Kategori	Kode	Subkategori	Kode	KAPASITAS
5	<i>Foundation Equipment</i>	FE	<i>Rig Bore Pile</i>	RBP	Net Power (HP); Max Depth (m)
	<i>Foundation Equipment</i>	FE	<i>Diesel Hammer</i>	DLH	Net Power (HP); Berat Hammer (Kg)
	<i>Foundation Equipment</i>	FE	<i>Vibro Hammer</i>	VHM	Elektrik Power (Kw); Eccentric Power (Kg-cm)
	<i>Foundation Equipment</i>	FE	<i>Grout Pump</i>	GPP	Elektrik Power (Kw); Grout Flow (liter/min)
	<i>Foundation Equipment (Others)</i>	FE	<i>Others</i>	OFE	(silahkan diisi oleh pemilik)
6	<i>Erection Equipment</i>	EE	<i>Launcher Beam</i>	LAB	<i>Lifting Capacity</i> (Ton); Panjang <i>Launcher</i> (m)
	<i>Erection Equipment (Others)</i>	EE	<i>Others</i>	OEE	(silahkan diisi oleh pemilik)
7	<i>Concrete Activity</i>	CA	<i>Concrete Pump</i>	CTP	<i>Net Power</i> (HP); <i>Pressure</i> (Bar)
	<i>Concrete Activity</i>	CA	<i>Concrete Vibrator</i>	CTV	<i>Collar Size Diamter</i> (mm); Berat (kg)
	<i>Concrete Activity</i>	CA	<i>Power Trowel</i>	PRT	<i>Trowel Diameter</i> (mm); <i>Trowel Speed</i> (rpm)
	<i>Concrete Activity (Others)</i>	CA	<i>Others</i>	OCA	(silahkan diisi oleh pemilik)
8	<i>Prestress Concrete Equipment</i>	PCE	<i>Pre-stress Tools</i>	PST	<i>Tool Capacity</i> (Ton); <i>Nomina Strand</i> (inch)
	<i>Prestress Concrete Equipment (Others)</i>	PCE	<i>Others</i>	OPC	(silahkan diisi oleh pemilik)
9	<i>Special Equipment</i>	SE	<i>Jumbo Drill</i>	JDL	<i>Hole Diameter</i> (mm), <i>Drilling Coverage</i> (m ²)

Special . . .



PRESIDEN
REPUBLIK INDONESIA

- 10 -

No	Kategori	Kode	Subkategori	Kode	KAPASITAS
	<i>Special Equipment (Others)</i>	SE	<i>Others</i>	OSE	(silahkan diisi oleh pemilik)
10	<i>Light Equipment</i>	LE	<i>Light Tower</i>	LTR	<i>Net Power (kw); Tinggi Tower (m)</i>
	<i>Light Equipment</i>	LE	<i>Generator Set</i>	GST	Kapasitas (kVA)
	<i>Light Equipment</i>	LE	<i>Portable Air Compressor</i>	PAC	<i>Operating Pressure (kgf/cm); Free Air Delivery (m³/min)</i>
	<i>Light Equipment (Others)</i>	LE	<i>Others</i>	OLE	(silahkan diisi oleh pemilik)
11	<i>Transportation</i>	TP	<i>Dump Truck</i>	DTK	<i>Power (Ps); Dump Capacity (m³)</i>
	<i>Transportation</i>	TP	<i>Truck Mixer</i>	TMR	<i>Power (Ps); Mixer Capacity (m³)</i>
	<i>Transportation (Others)</i>	TP	<i>Others</i>	OTP	(silahkan diisi oleh pemilik)
12	<i>Surveying and Testing</i>	ST	<i>Auto Levels</i>	ALS	-
	<i>Surveying and Testing (Others)</i>	ST	<i>Others</i>	OST	(silahkan diisi oleh pemilik)

4. Format . . .



PRESIDEN
REPUBLIK INDONESIA

- 11 -

Jenis	Tahun Pembelian	Kepemilikan	Tahun Pencatatan	ID Urut Pencatatan Berdasarkan Tahun
3 Huruf Sesuai Jenis Peralatan	4 Angka dari Tahun Pembelian	1 Huruf	2 Angka	6 Angka



EXC - 1994 - I - 20 - 000001

I: Individu
P: Perusahaan
K: Kementerian/Lembaga/Instansi/Daerah

II. Rincian . . .



PRESIDEN
REPUBLIK INDONESIA

- 12 -

II. Rincian Persyaratan Kompetensi Khusus Tenaga Kerja Konstruksi

Kualifikasi Tenaga Kerja Konstruksi	Jenjang	Persyaratan Pendidikan	Persyaratan Pengalaman dengan Jabatan Kerja yang sama	Persyaratan Kompetensi	
Ahli	Jenjang 9	Doktor/ Doktor Terapan/Pendidikan Spesialis 2	Minimal 0 tahun	Lulus Uji Kompetensi Jabatan Ahli Jenjang 9	
		S2/ S2 Terapan /Pendidikan Spesialis 1	Minimal 8 tahun		
		Pendidikan Profesi	Minimal 10 tahun		
		S1/S1 Terapan/ D4 Terapan	Minimal 12 tahun		
	Jenjang 8	Magister/ Magister Terapan/ S2/ S2 Terapan/ Pendidikan Spesialis 1	Minimal 0 tahun	Lulus Uji Kompetensi Jabatan Ahli Jenjang 8	
		Pendidikan Profesi	Minimal 10 tahun		
		S1/S1 Terapan/ D4 Terapan	Minimal 12 tahun		
	Jenjang 7	Pendidikan Profesi	Minimal 0 tahun	Lulus Uji Kompetensi Jabatan Ahli Jenjang 7	
		S1/S1 Terapan/ D4 Terapan (dengan pemberian kompetensi tambahan untuk fresh graduate, masa berlaku SKK adalah 1 tahun))	Minimal 0 tahun		
		S1/S1 Terapan/ D4 Terapan	Minimal 2 tahun		
Teknisi/Analis	Jenjang 6	S1/S1 Terapan/ D4 Terapan	Minimal 0 tahun	Lulus Uji Kompetensi Jabatan Teknisi/Analis Jenjang 6	
		D3	Minimal 4 tahun		
		D2	Minimal 8 tahun		
		D1	Minimal 12 tahun		
	Jenjang 5	D3	Minimal 0 tahun	Lulus Uji Kompetensi Jabatan Teknisi/Analis Jenjang 5	
		D2	Minimal 4 tahun		
		D1/ SMK Plus	Minimal 8 tahun		
		SMK	Minimal 10 tahun		
			SMA	Minimal 12 tahun	
	Jenjang 4	D2	Minimal 0 tahun	Lulus Uji Kompetensi Jabatan Teknisi/Analis Jenjang 4	
		D1/ SMK Plus	Minimal 2 tahun		
		SMK	Minimal 4 tahun		
SMA		Minimal 6 tahun			
Operator	Jenjang 3	D1/ SMK Plus	Minimal 0 tahun	Lulus Uji Kompetensi Jabatan Operator Jenjang 3	
		SMK	Minimal 3 tahun		
		SMA	Minimal 4 tahun		
		Pendidikan Dasar	Minimal 5 tahun		
	Jenjang 2	SMK	Minimal 0 tahun	Lulus Uji Kompetensi Jabatan Operator Jenjang 2	
		SMA	Minimal 1 tahun		
		Pendidikan Dasar	Minimal 2 tahun		
	Jenjang 1	Pendidikan Dasar	Minimal 0 tahun	Lulus Uji Kompetensi Jabatan Operator Jenjang 1	
		Non Pendidikan (dengan PBK)	Minimal 2 tahun		

III. Penetapan . . .



PRESIDEN
REPUBLIK INDONESIA

- 13 -

III. Penetapan Klasifikasi dan Subklasifikasi

KLASIFIKASI DAN SUBKLASIFIKASI TKK

KLASIFIKASI	SUB KLASIFIKASI
ARSITEKTUR	
	ARSITEKTURAL
SIPIL	
	GEDUNG
	MATERIAL
	JALAN
	JEMBATAN
	LANDASAN UDARA
	TEROWONGAN
	BENDUNG DAN BENDUNGAN
	IRIGASI DAN RAWA
	SUNGAI DAN PANTAI
	AIR TANAH DAN AIR BAKU
	BANGUNAN AIR MINUM
	BANGUNAN AIR LIMBAH
	BANGUNAN PERSAMPAHAN
	DRAINASE PERKOTAAN
	GEOTEKNIK DAN PONDASI
	GEODESI
	JALAN REL
	BANGUNAN MENARA
	BANGUNAN PELABUHAN
	TESTING DAN ANALISIS TEKNIK
	BANGUNAN LEPAS PANTAI
	PEMBONGKARAN BANGUNAN
	GROUTING

Mekanikal . . .



PRESIDEN
REPUBLIC INDONESIA

- 14 -

KLASIFIKASI	SUB KLASIFIKASI
MEKANIKAL	
	TEKNIK TATA UDARA DAN REFRIGASI
	PLUMBING DAN POMPA MEKANIK
	PROTEKSI KEBAKARAN
	TRANSPORTASI DALAM GEDUNG
	TEKNIK MEKANIKAL
	ALAT BERAT
	TEKNIK LIFTING
TATA LINGKUNGAN	
	TEKNIK AIR MINUM
	TEKNIK LINGKUNGAN
	TEKNIK AIR LIMBAH
	TEKNIK PERPIPAAN
	TEKNIK PERSAMPAHAN
MANAJEMEN PELAKSANAAN	
	KESELAMATAN KONSTRUKSI
	MANAJEMEN KONSTRUKSI/MANAJEMEN PROYEK
	HUKUM KONTRAK KONSTRUKSI
	PENGENDALIAN MUTU PEKERJAAN KONSTRUKSI
	ESTIMASI BIAYA KONSTRUKSI
	MANAJEMEN ASET HASIL PEKERJAAN KONSTRUKSI
ARSITEKTUR LANSKAP, ILUMINASI DAN DESAIN INTERIOR	
	ARSITEKTUR LANSKAP
	TEKNIK ILUMINASI
	DESAIN INTERIOR

Perencanaan . . .



PRESIDEN
REPUBLIK INDONESIA

- 15 -

PERENCANAAN WILAYAH DAN KOTA	
	PERENCANAAN WILAYAH
	PERENCANAAN KOTA (URBAN PLANNING
	PERANCANGAN KOTA (URBAN DESIGN)
SAINS DAN REKAYASA TEKNIK	
	INVESTASI INFRASTRUKTUR
	KOMPUTASI KONSTRUKSI
	PELEDAKAN

IV. Format . . .



PRESIDEN
REPUBLIK INDONESIA

- 16 -

IV. **Format surat permohonan, salinan daftar pengalaman kerja, surat pernyataan tenaga kerja pendamping warga negara Indonesia, dan surat pernyataan.**

**Surat Pernyataan Permohonan Perpanjangan Masa Berlaku SKK
Kualifikasi Ahli**

Nomor :, 20..

Lampiran:

Hal : Permohonan Perpanjangan Masa Berlaku SKK Kualifikasi Ahli

Kepada Yth. :

Ketua Lembaga Pengembangan Jasa Konstruksi (LPJK)

di

tempat

Dengan hormat,

Dengan ini, saya yang bertanda tangan di bawah ini:

Nama :

Alamat :

Nomor Registrasi :

Jabatan Kerja :

mengajukan permohonan untuk mendapatkan perpanjangan masa berlaku/registrasi ulang SKK Kualifikasi Ahli sesuai dengan berkas dokumen terlampir.

Demikian permohonan ini kami sampaikan dan atas perhatiannya kami ucapkan terima kasih.

Hormat kami,

Pemohon

.....

Daftar . . .



PRESIDEN
REPUBLIK INDONESIA
- 17 -

Daftar Berkas Dokumen Lampiran

Nama Pemohon :

Surat Tanggal :

No.	Dokumen	Ada	Tidak Ada
1.	Sertifikat Kompetensi Kerja kualifikasi ahli;		
2.	salinan Kartu Tanda Penduduk (KTP) Pemohon yang masih berlaku;		
3.	salinan Kartu Nomor Pokok Wajib Pajak (NPWP) perorangan		
4.	surat pernyataan dari pemohon yang menyatakan bahwa seluruh data dalam dokumen yang disampaikan adalah benar		

Sekretariat LPJK
Pemeriksa:

(.....)

*) Coret yang tidak perlu

Surat . . .



PRESIDEN
REPUBLIK INDONESIA

- 18 -

**Surat Pernyataan Kebenaran Isi Data Perpanjangan Masa Berlaku
SKK Kualifikasi Ahli**

Pada hari, Tanggal, Bulan, Tahun, bertempat di, saya yang bertanda tangan di bawah ini :

Nama :
Alamat :
Nomor Registrasi :
Jabatan Kerja :

Dengan ini menyatakan data yang saya sampaikan adalah benar dan bersedia menyampaikan dokumen aslinya jika diperlukan. Apabila dikemudian hari ditemukan bahwa data dalam dokumen yang diberikan tidak benar dan/atau melanggar ketentuan yang telah ditetapkan oleh pemerintah, saya bersedia dikenakan sanksi.

Yang bersangkutan

(Materai)

(TTD & Nama jelas)

Surat . . .



PRESIDEN
REPUBLIK INDONESIA
- 19 -

**Surat Pernyataan Permohonan Perpanjangan Masa Berlaku SKK
Kualifikasi Teknisi/ Analis dan operator**

Nomor:, 20.....

Lampiran:

Hal : Permohonan Perpanjangan Masa Berlaku SKK Kualifikasi
Teknisi/ Analis dan operator

Kepada Yth. :

Ketua Lembaga Pengembangan Jasa Konstruksi (LPJK)
di
tempat

Dengan hormat,

Dengan ini, saya yang bertanda tangan di bawah ini:

Nama :
Alamat :
Nomor Registrasi :
Jabatan Kerja :

mengajukan permohonan untuk mendapatkan perpanjangan masa
berlaku/registrasi ulang SKK Kualifikasi Teknisi/ Analis dan operator
sesuai dengan berkas dokumen terlampir.

Demikian permohonan ini kami sampaikan dan atas perhatiannya
kami ucapkan terima kasih.

Hormat kami,
Pemohon

.....

Daftar . . .



PRESIDEN
REPUBLIK INDONESIA

- 20 -

Daftar Berkas Dokumen Lampiran

Nama Pemohon :

Surat Tanggal :

No.	Dokumen	Ada	Tidak Ada
1.	Sertifikat Kompetensi Kerja kualifikasi Teknisi/ analis dan operator;		
2.	salinan Kartu Tanda Penduduk (KTP) Pemohon yang masih berlaku;		
3.	salinan Kartu Nomor Pokok Wajib Pajak (NPWP) perorangan (Khusus Teknisi/ Analis)		
4.	surat pernyataan dari pemohon yang menyatakan bahwa seluruh data dalam dokumen yang disampaikan adalah benar		

Sekretariat LPJK

Pemeriksa:

(.....)

*) Coret yang tidak perlu

Surat . . .



PRESIDEN
REPUBLIK INDONESIA
- 21 -

**Surat Pernyataan Kebenaran Isi Data Perpanjangan Masa Berlaku Skk
Kualifikasi Teknisi/ Analis Dan Operator**

Pada hari, Tanggal, Bulan, Tahun, bertempat di, saya yang bertanda tangan di bawah ini:

Nama :
Alamat :
Nomor Registrasi :
Jabatan Kerja :

Dengan ini menyatakan data yang saya sampaikan adalah benar dan bersedia menyampaikan dokumen aslinya jika diperlukan. Apabila dikemudian hari ditemukan bahwa data dalam dokumen yang diberikan tidak benar dan/atau melanggar ketentuan yang telah ditetapkan oleh pemerintah, saya bersedia dikenakan sanksi.

Yang bersangkutan

(Materai)

(TTD & Nama jelas)

Surat . . .



PRESIDEN
REPUBLIK INDONESIA

- 22 -

Surat Pernyataan Permohonan Kenaikan Jenjang Kualifikasi Ahli

Nomor :, 20.....
Lampiran :
Hal : Permohonan Kenaikan Jenjang Kualifikasi Ahli

Kepada Yth. :
Ketua Lembaga Pengembangan Jasa Konstruksi (LPJK)
di
tempat

Dengan hormat,

Dengan ini, saya yang bertanda tangan di bawah ini:

Nama :
Alamat :
Nomor Registrasi :
Jabatan Kerja :

mengajukan permohonan untuk mendapatkan kenaikan jenjang Kualifikasi Ahli sesuai dengan berkas dokumen terlampir.

Demikian permohonan ini kami sampaikan dan atas perhatiannya kami ucapkan terima kasih.

Hormat kami,
Pemohon

.....

Daftar . . .



PRESIDEN
REPUBLIK INDONESIA
- 23 -

Daftar Berkas Dokumen Lampiran

Nama Pemohon :

Surat Tanggal :

No.	Dokumen	Ada	Tidak Ada
1.	Sertifikat Kompetensi Kerja kualifikasi Ahli;		
2.	salinan Kartu Tanda Penduduk (KTP) Pemohon yang masih berlaku;		
3.	salinan Kartu Nomor Pokok Wajib Pajak (NPWP) perorangan		
4.	surat pernyataan dari pemohon yang menyatakan bahwa seluruh data dalam dokumen yang disampaikan adalah benar		

Sekretariat LPJK
Pemeriksa:

(.....)

*) Coret yang tidak perlu

Surat . . .



PRESIDEN
REPUBLIK INDONESIA

- 24 -

**Surat Pernyataan Kebenaran Isi Data Dalam Kenaikan Jenjang
Kualifikasi Ahli**

Pada hari, Tanggal, Bulan, Tahun, bertempat di, saya yang bertanda tangan di bawah ini :

Nama :
Alamat :
Nomor Registrasi :
Jabatan Kerja :

Dengan ini menyatakan data yang saya sampaikan adalah benar dan bersedia menyampaikan dokumen aslinya jika diperlukan. Apabila dikemudian hari ditemukan bahwa data dalam dokumen yang diberikan tidak benar dan/atau melanggar ketentuan yang telah ditetapkan oleh pemerintah, saya bersedia dikenakan sanksi.

Yang bersangkutan

(Materai)

(TTD & Nama jelas)

Surat . . .



PRESIDEN
REPUBLIK INDONESIA
- 25 -

**Surat Pernyataan Permohonan Kenaikan jenjang Kualifikasi
Teknisi/ Analis dan Operator**

Nomor:, 20.....

Lampiran:

Hal : Permohonan Kenaikan Jenjang Kualifikasi Teknisi/ Analis
dan Operator

Kepada Yth.:

Ketua Lembaga Pengembangan Jasa Konstruksi (LPJK)

di

tempat

Dengan hormat,

Dengan ini, saya yang bertanda tangan di bawah ini:

Nama :

Alamat :

Nomor Registrasi :

Jabatan Kerja :

mengajukan permohonan untuk mendapatkan kenaikan jenjang
Kualifikasi Teknisi/ Analis dan Operator sesuai dengan berkas
dokumen terlampir.

Demikian permohonan ini kami sampaikan dan atas perhatiannya
kami ucapkan terima kasih.

Hormat kami,
Pemohon

.....

Daftar . . .



PRESIDEN
REPUBLIK INDONESIA

- 26 -

Daftar Berkas Dokumen Lampiran

Nama Pemohon :

Surat Tanggal :

No.	Dokumen	Ada	Tidak Ada
1.	Sertifikat Kompetensi Kerja kualifikasi Ahli;		
2.	salinan Kartu Tanda Penduduk (KTP) Pemohon yang masih berlaku;		
3.	salinan Kartu Nomor Pokok Wajib Pajak (NPWP) perorangan		
4.	surat pernyataan dari pemohon yang menyatakan bahwa seluruh data dalam dokumen yang disampaikan adalah benar		

Sekretariat LPJK
Pemeriksa:

(.....)

*) Coret yang tidak perlu

Surat . . .



PRESIDEN
REPUBLIK INDONESIA

- 27 -

**Surat Pernyataan Kebenaran Isi Data Dalam Kenaikan Jenjang
Kualifikasi Teknisi/ Analis Dan Operator**

Pada hari, Tanggal, Bulan, Tahun, bertempat di, saya yang bertanda tangan di bawah ini :

Nama :
Alamat :
Nomor Registrasi :
Jabatan Kerja :

Dengan ini menyatakan data yang saya sampaikan adalah benar dan bersedia menyampaikan dokumen aslinya jika diperlukan. Apabila dikemudian hari ditemukan bahwa data dalam dokumen yang diberikan tidak benar dan/atau melanggar ketentuan yang telah ditetapkan oleh pemerintah, saya bersedia dikenakan sanksi.

Yang bersangkutan

(Materai)

(TTD & Nama jelas)

Format. . .



PRESIDEN
REPUBLIK INDONESIA

- 28 -

Format

DAFTAR PENGALAMAN KERJA TENAGA KERJA KONSTRUKSI ASING

Nama TKA :
Kewarganegaraan :
Nomor Paspor :
Jabatan Kerja :
No Pengesahan RPTKA :
Perusahaan Pemberi Kerja :

No.	Nama Pekerjaan	Nilai Pekerjaan	Lokasi Pekerjaan	Nama Penyedia Jasa	Jabatan pada Pekerjaan	Periode (waktu mulai s.d. waktu selesai)
1						
2						
3						
4						
5						
dst.						

Format . . .



PRESIDEN
REPUBLIK INDONESIA
- 29 -

Format

SURAT PERNYATAAN TENAGA KERJA PENDAMPING WNI

Yang bertanda tangan di bawah ini :

Nama :
Jabatan Kerja :
No Sertifikat Kompetensi :
E-mail :

menyatakan bahwa saya merupakan Tenaga Kerja Pendamping dari :

Nama TKA :
Kewarganegaraan :
Nomor Paspor :
Jabatan Kerja :
No Pengesahan RPTKA :
Perusahaan Pemberi Kerja :

dengan rencana alih pengetahuan dan alih teknologi sebagai berikut :

Rencana waktu : bulan, tanggal s.d.
Target daftar kompetensi : 1.
2.
dst.
Rencana program diklat : 1.
2.
dst.

Tenaga Kerja Pendamping,

(ttd)

..... *(nama)*
..... *(nama jabatan)*

V. Format . . .



PRESIDEN
REPUBLIK INDONESIA

- 30 -

- V. Format penetapan penyetaraan kompetensi Tenaga Kerja Konstruksi asing dan penetapan penyetaraan kompetensi Tenaga Kerja Konstruksi asing dengan ketidaksesuaian.

Format 1

PENETAPAN PENYETARAAN KOMPETENSI TENAGA KERJA KONSTRUKSI ASING
DENGAN PEMENUHAN KESESUAIAN

PENETAPAN
LEMBAGA PENGEMBANGAN JASA KONSTRUKSI
Nomor / 20...
TENTANG
PENYETARAAN KOMPETENSI TENAGA KERJA KONSTRUKSI ASING
ATAS NAMA (*Nama TKA*)

Menimbang : a. berdasarkan surat permohonan (*nama Pemberi Kerja TKA*) nomor ... tanggal ... perihal ...;

Mengingat : 1.

2.

MEMUTUSKAN

Menetapkan :

KESATU : Dilakukan pencatatan Tenaga Kerja Konstruksi Asing :

a. Nomor Pencatatan/
Registrasi :

b. Nama :

c. Tempat Lahir :

d. Tanggal Lahir :

e. Jenis Kelamin :

f. Kewarganegaraan . . .



PRESIDEN
REPUBLIK INDONESIA
- 31 -

- f. Kewarganegaraan :
- g. Nomor Identitas/ Paspor :
- melalui Perusahaan Pemberi Kerja :
- h. Nama Perusahaan :
- i. Alamat Perusahaan :
- j. No Telepon Perusahaan :
- k. E-mail Perusahaan :
- dengan perizinan yang telah disahkan :
- l. No Pengesahan RPTKA :
- m. Jabatan Kerja :
- n. Kualifikasi :
- o. Klasifikasi :
- p. Subklasifikasi :
- berdasarkan pemenuhan persyaratan :
- r. Pendidikan :
- s. Pengalaman : tahun
- t. Sertifikat Kompetensi :
- untuk melakukan layanan Jasa Konstruksi :
- u. Nama Pekerjaan :
Konstruksi
- v. Lokasi Pekerjaan :
Konstruksi
- w. Tahun Pelaksanaan :
Pekerjaan Konstruksi
- dengan tenaga pendamping WNI :
- x. Nama Tenaga Kerja :
Pendamping
- y. Bentuk Alih Kegiatan :
Pengetahuan dan Alih
Teknologi

KEDUA : Layanan Jasa Konstruksi yang dilakukan tenaga kerja konstruksi asing dinyatakan sesuai dengan jabatan kerja yang telah ditetapkan.

KETIGA . . .



PRESIDEN
REPUBLIK INDONESIA

- 32 -

- KETIGA : Penetapan penyetaraan kompetensi ini merupakan bukti pengakuan kompetensi terhadap tenaga kerja konstruksi asing dalam melakukan layanan Jasa Konstruksi sesuai perizinan penggunaan TKA yang telah disahkan sesuai peraturan perundang-undangan.
- KEEMPAT : Keputusan ini mulai berlaku sejak tanggal ditetapkan.

Ditetapkan di :

Tanggal : 20...

Lembaga Pengembangan Jasa Konstruksi,
Ketua,

(ttd)

..... (nama)

Tembusan. Penetapan ini disampaikan kepada :

1. Menteri Pekerjaan Umum dan Perumahan Rakyat;
2. Pemberi Kerja TKA.

Format . . .



PRESIDEN
REPUBLIK INDONESIA
- 33 -

Format 2

PENETAPAN PENYETARAAN KOMPETENSI TENAGA KERJA KONSTRUKSI ASING
DENGAN KETIDAKSESUAIAN

PENETAPAN
LEMBAGA PENGEMBANGAN JASA KONSTRUKSI
Nomor / 20...

TENTANG
PENYETARAAN KOMPETENSI TENAGA KERJA KONSTRUKSI ASING
ATAS NAMA (*Nama TKA*)

- Menimbang : a. berdasarkan surat permohonan (*nama Pemberi Kerja TKA*) nomor ... tanggal ... perihal ...;
- b. berdasarkan surat pernyataan (*nama Pemberi Kerja TKA*) nomor ... tanggal ... perihal ... (*bila diperlukan dalam menjawab surat rekomendasi*);
- Mengingat : 1.
2.

MEMUTUSKAN

Menetapkan :

- KESATU : Dilakukan pencatatan Tenaga Kerja Konstruksi Asing :
- a. Nomor Pencatatan/
Registrasi :
- b. Nama :
- c. Tempat Lahir :
- d. Tanggal Lahir :
- e. Jenis Kelamin :
- f. Kewarganegaraan :
- g. Nomor Identitas/ Paspor :
- melalui Perusahaan Pemberi Kerja :
- h. Nama Perusahaan :
- i. Alamat Perusahaan :
- j. No Telepon Perusahaan :

k. E-mail . . .



PRESIDEN
REPUBLIK INDONESIA

- 34 -

k. E-mail Perusahaan :

dengan perizinan yang telah disahkan :

l. No Pengesahan RPTKA :

m. Jabatan Kerja :

n. Kualifikasi :

o. Klasifikasi :

p. Subklasifikasi :

berdasarkan pemenuhan persyaratan :

r. Pendidikan :

s. Pengalaman : tahun

t. Sertifikat Kompetensi :

untuk melakukan layanan Jasa Konstruksi :

u. Nama Pekerjaan Konstruksi :

v. Lokasi Pekerjaan Konstruksi :

w. Tahun Pelaksanaan Pekerjaan Konstruksi :

dengan tenaga pendamping WNI :

x. Nama Tenaga Kerja Pendamping :

y. Bentuk Alih Kegiatan Pengetahuan dan Alih Teknologi :

KETIGA : Layanan Jasa Konstruksi yang dilakukan tenaga kerja konstruksi asing dinyatakan tidak sesuai dengan jabatan kerja yang telah ditetapkan.

KEEMPAT : Pemberi kerja bertanggung jawab sepenuhnya atas penugasan lebih lanjut bagi tenaga kerja konstruksi asing.

KEENAM : Keputusan ini mulai berlaku sejak tanggal ditetapkan.

Ditetapkan . . .



PRESIDEN
REPUBLIK INDONESIA

- 35 -

Ditetapkan di :

Tanggal : 20...

Lembaga Pengembangan Jasa Konstruksi,

Ketua,

(ttd)

..... *(nama)*

Tembusan. Penetapan ini disampaikan kepada :

1. Menteri Pekerjaan Umum dan Perumahan Rakyat;
2. Pemberi Kerja TKA.

Format . . .



PRESIDEN
REPUBLIK INDONESIA

- 36 -

Format 3

REKOMENDASI LEMBAGA PENGEMBANGAN JASA KONSTRUKSI
TERKAIT PENGGUNAAN TENAGA KERJA KONSTRUKSI ASING

REKOMENDASI
Nomor / 20...

Yang bertanda tangan di bawah ini :

Nama :

Jabatan : Ketua Lembaga Pengembangan Jasa Konstruksi

merekomendasikan Tenaga Kerja Konstruksi Asing yang telah melalui proses penyetaraan kompetensi berikut ini :

Nama TKA :

Kewarganegaraan :

Nomor Paspor :

Nama Perusahaan :

Jabatan Kerja :

No Pengesahan RPTKA :

untuk dipertimbangkan kembali perizinan penggunaan tenaga kerja asing disebabkan karena :

Tidak terpenuhinya kriteria persyaratan *) :

Pendidikan :

Pengalaman : bulan/tahun

Bukti kompetensi :

Tidak dapat disesuaikannya jabatan kerja *) :

Kualifikasi :

Klasifikasi :

Subklasifikasi :

dan untuk itu meminta agar perusahaan pemberi kerja tenaga kerja konstruksi asing yang bersangkutan memberikan surat pernyataan terkait hal tersebut di atas.

....., 20...

Lembaga Pengembangan Jasa Konstruksi,

Ketua,

(ttd)

..... (nama)

*) Beri tanda centang (v) sesuai pilihan

Format . . .



PRESIDEN
REPUBLIK INDONESIA

- 37 -

Format 4

PERMOHONAN PENYETARAAN KOMPETENSI
TENAGA KERJA KONSTRUKSI ASING

Nomor : ,20....
Lampiran :
Perihal : Permohonan Penyetaraan Kompetensi TKA
atas nama (*nama TKA*)

Kepada Yth.

Ketua Lembaga Pengembangan Jasa Konstruksi
di Jakarta

Dengan ini kami selaku Pemberi Kerja TKA di bawah ini :

Nama Perusahaan :
Alamat :
No. Telepon :
E-mail :

bermaksud mengajukan permohonan penyetaraan kompetensi bagi Tenaga Kerja Konstruksi Asing berikut ini :

Nama TKA :
Kewarganegaraan :
Nomor Paspor :
Jabatan Kerja :
No Pengesahan RPTKA :

Bersama ini kami lampirkan dokumen pendukung yang dipersyaratkan sebagai berikut :

1. Salinan RPTKA;
2. Salinan Vitas dan Itas;
3. Salinan ijazah pendidikan;
4. Salinan daftar pengalaman kerja;
5. Salinan sertifikat kompetensi atau bukti pengakuan kompetensi lainnya yang diakui menurut hukum negara asal;
6. Salinan paspor yang masih berlaku;
7. Pas foto berwarna terbaru, menghadap ke depan dengan pakaian rapi;

8. Surat . . .



PRESIDEN
REPUBLIK INDONESIA

- 38 -

8. Surat pernyataan tenaga kerja pendamping Warga Negara Indonesia yang akan bertindak sebagai mitra kerja pemohon selama bekerja di Indonesia, disertai sertifikat kompetensi yang bersangkutan dan rencana alih pengetahuan dan alih teknologi; dan
9. Surat pernyataan bermaterai bahwa seluruh data yang disampaikan dalam dokumen adalah benar.

Demikian kami sampaikan dan atas perhatian Saudara diucapkan terima kasih.

Pemohon,

Pemberi Kerja TKA,
..... (nama Perusahaan Pemberi Kerja)

Tenaga Kerja Konstruksi Asing,

(ttd)

(ttd)

..... (nama pimpinan)
..... (nama jabatan)

..... (nama TKA)
..... (nama jabatan)

VI. Formulir . . .



PRESIDEN
REPUBLIK INDONESIA
- 39 -

- VI. Formulir surat pernyataan dari pemohon yang menyatakan bahwa seluruh data dalam dokumen yang disampaikan adalah benar.

Format
SURAT PERNYATAAN KEBENARAN
PENYAMPAIAN DATA DAN DOKUMEN
TENAGA KERJA PENDAMPING WNI

Nomor : ,20....
Lampiran :
Perihal : Pernyataan Kebenaran Data dan Dokumen atas Permohonan
Penyetaraan Kompetensi TKA atas nama (*nama TKA*)

Kami selaku Pemberi Kerja yang bertanda tangan di bawah ini :

Nama :
Nama Perusahaan :
Jabatan :
E-mail :

dalam rangka pengajuan permohonan penyetaraan kompetensi bagi Tenaga Kerja
Konstruksi Asing berikut ini :

Nama TKA :
Kewarganegaraan :
Nomor Paspor :
Jabatan Kerja :
No Pengesahan RPTKA :

dengan ini menyatakan bahwa data dan dokumen yang diajukan dalam surat
permohonan tenaga kerja konstruksi asing tersebut di atas adalah benar dan sah.

Yang menyatakan,
Pemberi Kerja TKA,
..... (*nama Perusahaan Pemberi Kerja*)

(ttd) & (materai)

..... (*nama pimpinan*)
..... (*nama jabatan*)

VII. Besaran . . .



PRESIDEN
REPUBLIK INDONESIA

- 40 -

VII. Besaran dan bobot penilaian dan penetapan satuan kredit pengembangan keprofesian.

I. BESARAN DAN BOBOT

B. UNSUR KEGIATAN PKB

1. SUBUNSUR UTAMA KEGIATAN PKB

a) **Pendidikan dan Pelatihan Formal**

Program pendidikan dan pelatihan formal yang diselenggarakan oleh lembaga pendidikan dan pelatihan yang diakui.

1) **Pendidikan Strata Lanjut**

Pendidikan Strata Lanjut adalah suatu kegiatan pendidikan yang diselenggarakan untuk memperoleh gelar spesialis atau magister dengan subyek tugas akhir yang relevan dengan bidang profesinya.

2) **Pendidikan Singkat**

Pendidikan Singkat (courses) adalah suatu kegiatan pembelajaran satu arah, dari pengajar kepada peserta dengan materi pendidikan yang spesifik dan mendalam yang bertujuan untuk meningkatkan wawasan dan pengetahuan yang relevan dengan bidang profesinya.

Pendidikan singkat ini harus terstruktur yang ditunjukkan dalam jadwal dan silabusnya.

3) **Pelatihan Kerja Formal**

Pelatihan Kerja Formal adalah suatu kegiatan pembelajaran satu arah, dari instruktur kepada peserta dengan materi pelatihan kerja yang spesifik untuk meningkatkan keterampilan kerja yang relevan dengan bidang profesinya. Pelatihan kerja formal ini harus terstruktur yang ditunjukkan dalam jadwal dan silabusnya.

b) **Pendidikan . . .**



PRESIDEN
REPUBLIK INDONESIA
- 41 -

b) **Pendidikan Non Formal**

Pendidikan non formal adalah suatu kegiatan untuk meningkatkan kompetensi yang tidak terstruktur dengan atau tanpa penugasan daritempat bekerja.

1) **Pembelajaran Mandiri**

Suatu kegiatan pembelajaran perorangan dengan atau tanpa instruktur yang relevan dengan bidang profesinya. Topik berbagai kegiatan pembelajaran mandiri ini harus konsisten agar mencapai tujuan pengembangan keprofesian dan kemutakhiran ilmu dan teknologi.

Bentuk kegiatan pembelajaran mandiri, antara lain :

- Membaca artikel untuk memperluas wawasan tentang perkembangan ilmu dan teknologi.
- Membaca artikel untuk memperdalam suatu ilmu pengetahuan.
- Mempelajari informasi dari media elektronik (TV, Radio, Internet dsb)
- Memahami prosedur kerja dan software, seperti standar, peralatan dsb.
- Kegiatan penelitian dalam memperoleh gelar Doktorat (S3) yang relevan dengan bidang profesinya dsb.
- Kegiatan tersebut harus terdokumentasi dengan baik, harus mengandung aspek penilaian terhadap pemahaman substansi materi pembahasan (misalnya : artikel *on-line*, lengkap dengan uraian pertanyaan dan jawaban dari peserta PPKB).

2) **Pembelajaran Sehubungan Dengan Penugasan Kerja**

Suatu kegiatan mandiri dalam rangka menyelesaikan tugas kerja yang dapat memberikan peningkatan kerja secara profesional.

c) **Partisipasi Dalam Pertemuan Profesi**

Suatu kegiatan pembelajaran dalam suatu pertemuan profesi dengan materi pembahasan yang relevan dengan bidang profesinya.

1) **Peserta . . .**



PRESIDEN
REPUBLIK INDONESIA

- 42 -

1) Peserta Pertemuan Profesi

Keikutsertaan sebagai peserta dalam pertemuan profesi tanpa melakukan paparan dan dihadiri oleh minimal 20 (dua puluh) orang peserta dengan materi yang relevan dengan bidang profesinya.

Bentuk pertemuan profesi, antara lain :

- Seminar
- Lokakarya
- Diskusi Ilmiah
- Konferensi, dsb.

2) Partisipasi dalam Kepanitiaan

Keterlibatan dalam kepanitiaan acara tersebut diatas, merupakan suatu kegiatan yang mendorong terselenggaranya pengembangan keprofesian.

d) Sayembara/kompetisi, paparan, paten, hak atas kekayaan intelektual, dan karya tulis

Suatu kegiatan sayembara/kompetisi, paparan, paten, hak atas kekayaan intelektual, dan karya tulis dan penulisan laporan teknis yang sesuai dengan bidang profesinya.

1) Sayembara/kompetisi

Suatu kegiatan sayembara/kompetisi sehubungan dengan bidang profesinya

2) Paparan dalam Laporan Teknis Internal

Suatu kegiatan paparan dan penulisan laporan teknis sehubungan dengan penugasan kerja yang sesuai dengan bidang profesinya.

3) Paparan pada Pertemuan Teknis

Keikutsertaan sebagai pemapar dalam suatu pertemuan profesi yang dihadiri oleh minimum 20 (duapuluh) orang peserta dan sesuai dengan bidang profesinya.

4) Penulisan Makalah untuk Pertemuan Profesi

Penyampaian makalah dalam suatu pertemuan profesi yang dihadiri oleh minimum 20 (dua puluh) orang peserta.

5) Penulisan . .



PRESIDEN
REPUBLIK INDONESIA

- 43 -

5) Penulisan Buku, Monograf dan Modul

Membuat penulisan termasuk didalamnya Standar and Code, dan Patent. Untuk buku dengan jumlah sekitar 100 halaman sedangkan untuk monograf sekitar 20 (dua puluh) halaman.

Terlibat dalam penulisan standar dan code yang diterbitkan oleh lembaga yang berwenang

6) Penulisan Artikel untuk Majalah, Prosiding Seminar atau jurnal

Penulisan artikel pada suatu majalah tertentu dengan penerbitan yang berkala dan terpublikasi. Penulisan karya tulis ilmiah pada seminar tertentu yang diterbitkan dalam bentuk prosiding Penulis karya tulis ilmiah dalam bentuk jurnal yang diterbitkan secara berkala

7) Pengajaran sebagai Pengajar/Instruktur

Sebagai pengajar, pengajar tidak tetap, pelatih/instruktur dan mentor/pembimbing dalam suatu kegiatan pembelajaran/pelatihan minimum 10 (sepuluh) orang peserta kecuali mentor/pembimbing dengan materi yang sesuai dengan bidang profesinya.

8) mematenkan atau mendapatkan paten/ hak atas kekayaan intelektual atas hasil karya

Mendapatkan hak paten/hak katas kekayaan intelektual atas hasil karya dari lembaga/institusi yang berwenang.

2. SUBUNSUR PENUNJANG KEGIATAN PKB

a. Pakar atau Narasumber atau Pendamping Hukum

Bertugas sebagai pakar atau narasumber dengan materi yang sesuai dengan bidang profesinya.

b. Pengurus Organisasi (Profesi atau Pimpinan Lembaga)

Merupakan pengurus dari suatu organisasi tertentu baik profesi maupun sebagai pimpinan suatu lembaga.

c. Penerima . . .



PRESIDEN
REPUBLIK INDONESIA

- 44 -

c. Penerima Tanda Jasa, Penghargaan, Award dan sejenisnya.

Copy sertifikat pemateri, referensi pengurus organisasi dari pejabat yang berwenang, sertifikat penghargaan dan dokumentasi penyerahan penghargaan dan tanda bukti lainnya (bila ada) harus dilampirkan dalam dokumen PPKB.

C. SKPK . . .



PRESIDEN
REPUBLIK INDONESIA

- 45 -

C. SKPK KEGIATAN PKB

No	Unsur Kegiatan PKB	SKPK	Berkas Kelengkapan (dibagi daring/luring)	Bobot Penilaian
I	UNSUR UTAMA KEGIATAN PKB			
A.	Pendidikan dan Pelatihan Formal			
1	Pendidikan Strata Lanjut	30 Per Ijazah	a. Ijazah; b. Transkrip akademik; dan c. Abstrak tugas akhir.	1. Tidak Terverifikasi (Dapat diverifikasi dan validasi penyelenggaranya atau tidak dapat diverifikasi dan validasi penyelenggaranya) 2. Umum/Khusus

2. Pendidikan . . .



PRESIDEN
REPUBLIK INDONESIA

- 46 -

No	Unsur Kegiatan PKB	SKPK	Berkas Kelengkapan (dibagi daring/luring)	Bobot Penilaian
2	Pendidikan Singkat (Courses)	16 – 24 JP : 5	a. Bukti kelulusan/ sertifikat / Surat Tanda Lulus yang dikeluarkan oleh lembaga penyelenggara Pendidikan; b. Jadwal pendidikan/ silabus/ringkasan materi; dan c. Informasi lembaga penyelenggara Pendidikan.	1. Terverifikasi/Tidak Terverifikasi 2. Umum/Khusus 3. Luring/Daring 4. Nasional/ Internasional
		25 – 40 JP : 10		
		41 – 56 JP : 15		
		>56 JP : 20		
(1 JP = 45 menit)				
3	Pelatihan Kerja Formal	2 – 3 hari : 5	a. Bukti kelulusan/ sertifikat / Surat Tanda Lulus yang dikeluarkan oleh lembaga; penyelenggara Pendidikan;	1. Terverifikasi/Tidak Terverifikasi 2. Umum/Khusus 3. Luring/Daring 4. Nasional/ Internasional
		4 – 5 hari : 10		
		6 – 9 hari : 15		
		10 hari : 16		

11 hari . . .



PRESIDEN
REPUBLIK INDONESIA

- 47 -

No	Unsur Kegiatan PKB	SKPK	Berkas Kelengkapan (dibagi daring/luring)	Bobot Penilaian
		11 hari : 17 12 hari : 18 13 hari : 19 14 hari/ lebih : 20	b. Program pelatihan kerja; dan c. Silabus.	
B.	Pendidikan Non Formal			
1	Pembelajaran Mandiri	Maksimal 25 Per Produk	<i>Extended abstract</i> atau <i>executive summary</i>	Umum/Khusus
2	Pembelajaran terkait dengan Penugasan Kerja	Maksimal 25 Per Produk	a. <i>Extended abstract</i> atau <i>executive summary</i> b. Kontrak kerja / Surat Referensi	Umum/Khusus

C. Partisipasi . . .



PRESIDEN
REPUBLIK INDONESIA

- 48 -

No	Unsur Kegiatan PKB	SKPK	Berkas Kelengkapan (dibagi daring/luring)	Bobot Penilaian
C. Partisipasi Dalam Pertemuan Profesi				
1	Peserta Pertemuan Profesi	5 Per kegiatan paling banyak 3 hari ; lebih dari 3 hari ditambah 1 SKPK per hari	Sertifikat dan <i>Summary</i>	1. Terverifikasi/Tidak Terverifikasi 2. Umum/Khusus 3. Luring/Daring 4. Nasional/ Internasional
2	Partisipasi dalam Kepanitiaan	Panitia Pengarah : 4 Tim Perumus : 4 Reviewer : 4 Panitia pelaksana - Ketua, wakil dan sekretaris : 3 - Ketua bidang : 2 - Anggota : 1 Per Kepengurusan	Surat Keputusan/ Penugasan/Sertifikat	1. Terverifikasi/Tidak Terverifikasi 2. Umum/Khusus 3. Luring/Daring 4. Nasional/ Internasional

D. Sayembara . . .



PRESIDEN
REPUBLIK INDONESIA

- 49 -

No	Unsur Kegiatan PKB	SKPK	Berkas Kelengkapan (dibagi daring/luring)	Bobot Penilaian
D. Sayembara/ Kompetisi, Paparan, Paten, Hak atas Kekayaan Intelektual dan Karya Tulis				
1	Sayembara/ Kompetisi	Peserta : 4 Pemenang : 4 Juri : 8 Per Kegiatan	Bukti keikutsertaan atau pemenang	1. Terverifikasi/Tidak Terverifikasi; 2. Umum/Khusus; dan 3. Nasional/ Internasional.
2	Paparan dan Laporan Teknis Internal	Penanggung Jawab : 10 Pemapar : 7 Anggota tim : 5 Per Kegiatan	a. Surat Penugasan b. <i>Executive summary</i> /laporan teknis	1. Terverifikasi/Tidak Terverifikasi; 2. Umum/Khusus; 3. Luring/Daring; dan 4. Nasional/ Internasional.
3	Paparan dalam Pertemuan Teknis	5 Per Kegiatan	a. Surat Penugasan b. <i>Executive summary</i> /laporan teknis	1. Terverifikasi/Tidak Terverifikasi; 2. Umum/Khusus; 3. Luring/Daring; dan 4. Nasional . . .



PRESIDEN
REPLUBLIK INDONESIA

- 50 -

No	Unsur Kegiatan PKB	SKPK	Berkas Kelengkapan (dibagi daring/luring)	Bobot Penilaian
				4. Nasional/ Internasional.
4	Paten atau Hak atas Kekayaan Intelektual	Perorangan :75 Bersama :Masing-masing 50 Per Produk	Sertifikat paten	1. Umum/Khusus
5	Penulisan Makalah untuk Pertemuan Profesi	Seminar Nasional/ Lokal (makalah tidak direview) :10 Seminar Nasional/ Lokal (makalah direview) :15 Seminar Internasional (makalah tidak direview) :15	a. Cover b. Daftar Isi Prosiding atau Fotokopi Makalah c. Bukti keikutsertaan pertemuan profesi	1. Terverifikasi/Tidak Terverifikasi; 2. Umum/Khusus; dan 3. Luring/Daring.

Seminar . . .



PRESIDEN
REPUBLIK INDONESIA

- 51 -

No	Unsur Kegiatan PKB	SKPK	Berkas Kelengkapan (dibagi daring/luring)	Bobot Penilaian
		Seminar Internasional (makalah direview) : 20 Per Produk		
6	Penulisan untuk Majalah dan Jurnal	Jurnal Nasional Tidak Terakreditasi : 10 Jurnal Nasional Terakreditasi : 20 Jurnal Internasional Tidak Terakreditasi : 15 Jurnal Internasional Terakreditasi : 25 Majalah Umum dan Koran : 10 Per Produk	a. Cover b. Daftar Isi Jurnal/Majalah maupun Fotokopi Makalah	1. Tidak Terverifikasi (Dapat diverifikasi dan validasi penyelenggaranya atau tidak dapat diverifikasi dan validasi penyelenggaranya); dan 2. Umum/Khusus.
		Artikel Daring : 5 Per Produk	Printout artikel	1. Tidak Terverifikasi (Dapat diverifikasi dan validasi penyelenggaranya atau tidak dapat

diverifikasi . . .



PRESIDEN
REPUBLIK INDONESIA

- 52 -

No	Unsur Kegiatan PKB	SKPK	Berkas Kelengkapan (dibagi daring/luring)	Bobot Penilaian
				diverifikasi dan validasi penyelenggaranya); 2. Umum/Khusus.
7	Penulisan Buku/ Bahan Ajar/ Modul	<p>Penulis Utama</p> Monograf : 25 Buku : 30 Standar & Code : 20 <p>Penulis Pendukung</p> Monograf : 15 Buku : 20 Standar & Code : 10 Per Produk	a. Monograf (min. 20 halaman); b. Buku (min. 100 halaman); atau c. Standar & code yang disahkan oleh lembaga yang berwenang	1. Tidak Terverifikasi (Dapat diverifikasi dan validasi penyelenggaranya atau tidak dapat diverifikasi dan validasi penyelenggaranya); 2. Umum/Khusus; dan 3. Nasional/ Internasional (Penerbit).

8. Pengajaran . . .



PRESIDEN
REPUBLIK INDONESIA

- 53 -

No	Unsur Kegiatan PKB	SKPK	Berkas Kelengkapan (dibagi daring/luring)	Bobot Penilaian
8	Pengajaran sebagai Pengajar/ Instruktur	7 Per kegiatan	Surat tugas atau undangan sebagai pengajar/instruktur	1. Terverifikasi/Tidak Terverifikasi; 2. Umum/Khusus; 3. Luring/Daring; dan 4. Nasional/ Internasional .
E.	Kegiatan Utama lainnya			
1	a. Paparan Film Arsitektur	10 Per Produk	Dokumentasi/ Surat Keterangan/Sertifikat	1. Terverifikasi/Tidak Terverifikasi; dan 2. Nasional/ Internasional.
	b. Gelar Karya Arsitektur	10 Per Produk	Dokumentasi/ Surat Keterangan/Sertifikat	1. Terverifikasi/Tidak Terverifikasi; dan 2. Nasional/ Internasional.
	c. Pengenalan Produk; dan/atau	10 Per Produk	Dokumentasi/ Surat Keterangan/Sertifikat	1. Terverifikasi/Tidak Terverifikasi; dan 2. Nasional/ Internasional.

d. Ziarah. . .



PRESIDEN
REPUBLIK INDONESIA

- 54 -

No	Unsur Kegiatan PKB	SKPK	Berkas Kelengkapan (dibagi daring/luring)	Bobot Penilaian
	d. Ziarah Arsitektur	10 Per Laporan	Dokumentasi/ Surat Keterangan/Sertifikat	1. Terverifikasi/Tidak Terverifikasi; dan 2. Nasional/ Internasional.
II	SUB UNSUR KEGIATAN PKB PENUNJANG			
1	Pakar/Narasu mber/ Pendampinga n hukum	7 Pakar / Narasumber Per kegiatan; Pendampingan hukum Per pertemuan	Sertifikat/Surat Penugasan	1. Terverifikasi/Tidak Terverifikasi; 2. Umum/Khusus; 3. Luring/Daring; dan 4. Nasional/ Internasional.
2	Pengurus Organisasi Profesi atau Pimpinan Lembaga	5 Per Kepengurusan	SK/Surat Penugasan	1. Terverifikasi/Tidak Terverifikasi (berbadan hukum); dan 2. Nasional/ Internasional.
3	Penerima Tanda Jasa,	10	Dokumentasi/ Surat Keterangan/Sertifikat	1. Terverifikasi/Tidak Terverifikasi;

Penghargaan . . .



PRESIDEN
REPUBLIK INDONESIA

- 55 -

No	Unsur Kegiatan PKB	SKPK	Berkas Kelengkapan (dibagi daring/luring)	Bobot Penilaian
	Penghargaan, <i>Award</i> dan Sejenisnya	Per Produk		2. Umum/Khusus; dan 3. Nasional/ Internasional

II. BOBOT . . .



PRESIDEN
REPUBLIC INDONESIA

- 56 -

II. BOBOT PENILAIAN SKPK

1. SUBUNSUR KEGIATAN PKB UTAMA

No	Unsur Kegiatan PKB	Jenis				Sifat		Metode		Tingkat		
		Terverifikasi	Tidak terverifikasi		Mandiri	Umum	Khusus	Luring	Daring	Nasional	internasional (dalam negeri)	internasional (luar negeri)
			Penyelenggara PKB									
			dapat diverifikasi dan divalidasi	tidak dapat diverifikasi dan divalidasi								
1	SUBUNSUR KEGIATAN PKB UTAMA											
A.	Pendidikan dan Pelatihan Formal											
1	Pendidikan Strata Lanjut	-	1,0	0,8	-	0,8	1,0	-	-	-	-	-
2	Pendidikan Singkat (<i>Courses</i>)	1,0	0,8	0,25	-	0,8	1,0	1,0	0,8	1,0	2,0	3,0
3	Pelatihan Kerja Formal	1,0	0,8	0,25	-	0,8	1,0	1,0	0,8	1,0	2,0	3,0
B.	Pendidikan Non Formal											
1	Pembelajaran Mandiri	-	-	-	1,0	0,8	1,0	-	-	-	-	-
2	Pembelajaran terkait dengan	-	-	-	1,0	0,8	1,0	-	-	-	-	-

Penugasan . . .



PRESIDEN
REPUBLIC INDONESIA

- 57 -

No	Unsur Kegiatan PKB	Jenis				Sifat		Metode		Tingkat		
		Terverifikasi	Tidak terverifikasi		Mandiri	Umum	Khusus	Luring	Daring	Nasional	Internasional (dalam negeri)	Internasional (luar negeri)
			Penyelenggara PKB									
		dapat diverifikasi dan divalidasi	tidak dapat diverifikasi dan divalidasi									
	Penugasan Kerja											
C.	Partisipasi Dalam Pertemuan Profesi											
1	Peserta Pertemuan Profesi	1,0	0,8	0,25	-	0,8	1,0	1,0	0,8	1,0	2,0	3,0
2	Partisipasi dalam Kepanitiaan	1,0	0,8	0,25	-	0,8	1,0	1,0	0,8	1,0	2,0	3,0
D.	Sayembara/ Kompetisi, Paparan, Paten, Hak atas Kekayaan Intelektual dan Karya Tulis											
1	Sayembara/ Kompetisi	1,0	0,8	0,25	-	0,8	1,0	-	-	1,0	2,0	3,0

2. Paparan . . .



PRESIDEN
REPUBLIC INDONESIA

- 58 -

No	Unsur Kegiatan PKB	Jenis				Sifat		Metode		Tingkat		
		Terverifikasi	Tidak terverifikasi			Umum	Khusus	Luring	Daring	Nasional	internasional (dalam negeri)	internasional (luar negeri)
			Penyelenggara PKB		Mandiri							
			dapat diverifikasi dan divalidasi	tidak dapat diverifikasi dan divalidasi								
2	Paparan dan Laporan Teknis Internal	1,0	0,8	0,25	-	0,8	1,0	1,0	0,8	1,0	2,0	3,0
3	Paparan dalam Pertemuan Teknis	1,0	0,8	0,25	-	0,8	1,0	1,0	0,8	1,0	2,5	4,0
4	Paten atau Hak atas Kekayaan Intelektual	-	-	-	-	0,8	1,0	-	-	-	-	-
5	Penulisan Makalah untuk Pertemuan Profesi	1,0	0,8	0,25	-	0,8	1,0	1,0	0,8	-	-	-
6	Penulisan untuk Majalah dan Jurnal	-	1,0	0,8	-	0,8	1,0	-	-	-	-	-
7	Penulisan Buku/ Bahan Ajar/ Modul	-	1,0	0,8	-	0,8	1,0	-	-	1,0	2,0	3,0
8	Pengajaran sebagai	1,0	0,8	0,25	-	0,8	1,0	1,0	0,8	1,0	2,0	3,0

Pengajar . . .



PRESIDEN
REPUBLIC INDONESIA

- 59 -

No	Unsur Kegiatan PKB	Jenis				Sifat		Metode		Tingkat		
		Terverifikasi	Tidak terverifikasi		Mandiri	Umum	Khusus	Luring	Daring	Nasional	internasional (dalam negeri)	internasional (luar negeri)
			Penyelenggara PKB									
		dapat diverifikasi dan divalidasi	tidak dapat diverifikasi dan divalidasi									
	Pengajar/ Instruktur											
E.	Kegiatan Utama Lainnya											
1	Paparan Film Arsitektur	1,0	0,8	0,25	-	-	-	-	-	1,0	2,0	3,0
2	Gelar Karya Arsitektur	1,0	0,8	0,25	-	-	-	-	-	1,0	2,0	3,0
3	Pengenalan Produk; dan/atau	1,0	0,8	0,25	-	-	-	-	-	1,0	2,0	3,0
4	Ziarah Arsitektur	1,0	0,8	0,25	-	-	-	-	-	1,0	2,0	3,0

2. SUBUNSUR . . .



PRESIDEN
REPUBLIC INDONESIA

- 60 -

2. SUBUNSUR KEGIATAN PKB PENUNJANG

No	Unsur Kegiatan PKB	Terverifikasi	Jenis			Sifat		Metode			Tingkat		
			Tidak terverifikasi		Mandiri	Umum	Khusus	Luring	Daring	Nasional	internasional (dalam negeri)	internasional (luar negeri)	
			Penyelenggara PKB										
			dapat diverifikasi dan divalidasi	tidak dapat diverifikasi dan divalidasi									
I													
SUBUNSUR KEGIATAN PKB PENUNJANG													
1	Pakar/Narasumber	1,0	0,8	0,25	-	0,8	1,0	1,0	0,8	1,0	2,0	3,0	
2	Pengurus Organisasi Profesi atau Pimpinan Lembaga	1,0	0,8	0,25	-	-	-	-	-	1,0	1,5	2,0	
3	Penerima Tanda Jasa, Penghargaan, Award dan Sejenisnya	1,0	0,8	0,25	-	-	-	-	-	-	-	-	

VIII. STRUKTUR . . .



PRESIDEN
REPUBLIK INDONESIA

- 61 -

VIII. STRUKTUR LEMBAGA SERTIFIKASI BADAN USAHA

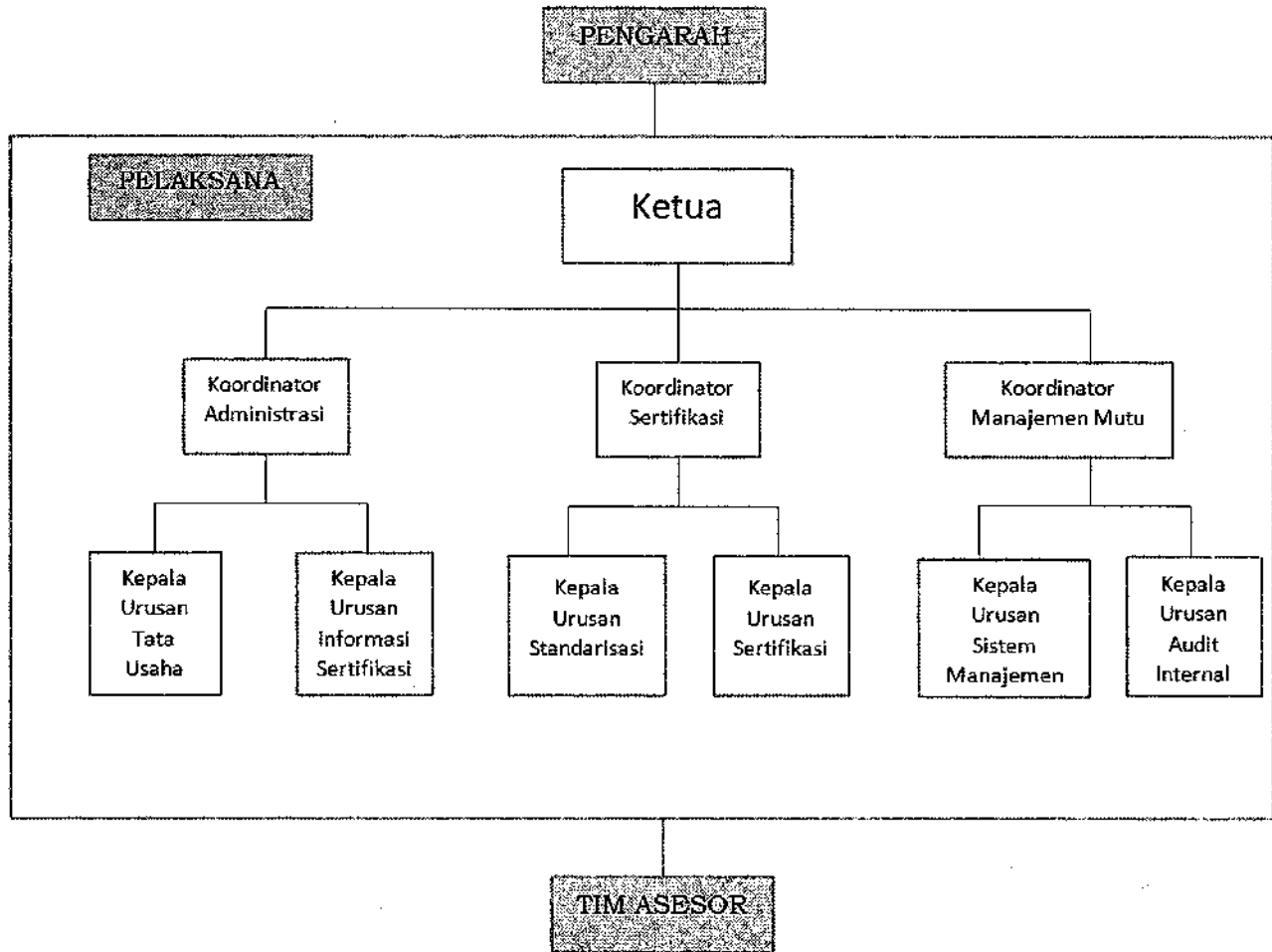

IX. KODE . . .



PRESIDEN
REPUBLIK INDONESIA

- 62 -

IX. KODE ETIK ASESOR

1. Memberikan pelayanan prima;
2. Inovatif dalam pekerjaan dan menjauhi Korupsi Kolusi dan Nepotisme;
3. Berdedikasi dan berkomitmen pada organisasi;
4. Berakhlak baik dan jujur dalam bekerja;
5. Mengutamakan Kerjasama;
6. Berkerja tuntas, bekerja akurat dan optimal;
7. Memperlakukan setiap badan usaha secara adil;
8. Tidak memiliki, mengonsumsi, dan/atau mengedarkan narkoba, minuman keras serta obat-obatan terlarang;
9. Tidak melakukan perbuatan asusila;
10. Tidak memasuki tempat yang dapat menurunkan harkat martabat kehormatan asesor;
11. Tidak memberikan janji atau menerima imbalan atas sesuatu yang tidak didasarkan pada ikatan pekerjaan yang jelas dan profesional;
12. Tidak meminta dan menerima pemberian/hadiah selain dari apa yang berhak diterimanya sesuai dengan ketentuan perundang-undangan;
13. Tidak menyalahgunakan wewenang;
14. Tidak membuka data/informasi yang bersifat rahasia milik organisasi kepada pihak manapun tanpa persetujuan dari yang berwenang; dan/atau
15. Tidak Melakukan perbuatan yang melanggar norma hukum, dan norma kesusilaan, serta tindakan tidak terpuji lainnya.

X. FORMAT . . .



PRESIDEN
REPUBLIK INDONESIA

- 63 -

X. FORMAT LISENSI LSBU

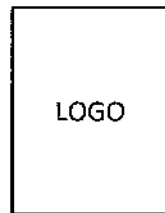

LEMBAGA PENGEMBANGAN JASA KONSTRUKSI
LISENSI LEMBAGA SERTIFIKASI BADAN USAHA JASA KONSTRUKSI

Berdasarkan Undang-undang Nomor 2 Tahun 2017 Tentang jasa konstruksi dengan ini Lembaga Pengembangan Jasa Konstruksi menetapkan bahwa:

Nama Lembaga	:	
Asosiasi Pembentuk	:	
Nama Pimpinan	:	
Alamat	:	
Kabupaten/Kota	:	Kode Pos :
Provinsi	:	
No. Telepon	:	No. Fax :
Email	:	
NPWP	:	
No. Registrasi	:	

dinyatakan . . .



PRESIDEN
REPUBLIK INDONESIA

- 64 -

dinyatakan memiliki kemampuan untuk melakukan sertifikasi terhadap badan usaha jasa konstruksi dengan klasifikasi, sub klasifikasi dan kualifikasi sebagaimana di halaman belakang lisensi ini.

Lisensi ini berlaku sejak tanggal ditetapkan dan berakhir pada tanggal

Ditetapkan di :

Pada tanggal :

KETUA
LEMBAGA PENGEMBANGAN JASA
KOSNTRUKSI

Ttd

(Nama)

RUANG...



PRESIDEN
REPUBLIK INDONESIA

- 65 -

RUANG LINGKUP LISENSI

LEMBAGA SERTIFIKASI BADAN USAHA JASA KONSTRUKSI

Nama Lembaga :
Asosiasi Pembentuk :
No. Registrasi :

NO.	KBLI	KLASIFIKASI	SUB KLASIFIKASI	KUALIFIKASI
---	----- ----- -----	----- ----- -----	----- ----- -----	----- ----- -----

Ditetapkan di :
Pada tanggal :

KETUA
LEMBAGA PENGEMBANGAN JASA
KONSTRUKSI

Ttd

(Nama)

XI. RINCIAN. . .



PRESIDEN
REPUBLIK INDONESIA

- 66 -

XI. RINCIAN PERSYARATAN AKREDITASI

1. Pengajuan permohonan Akreditasi Asosiasi dilaksanakan secara elektronik melalui aplikasi dalam sistem informasi Jasa Konstruksi.
2. Dalam hal aplikasi sebagaimana dimaksud pada angka 1 belum tersedia atau terdapat kendala mengakses aplikasi, permohonan Akreditasi disampaikan kepada lembaga sebagaimana dimaksud dalam Pasal 6 ayat (4) dengan cara mengisi formulir sesuai Format 1, Format 2, dan Format 3.
3. Permohonan sebagaimana dimaksud pada angka 1 dan angka 2 harus dilengkapi dengan persyaratan berupa:
 - a. jumlah dan sebaran anggota untuk asosiasi yang memiliki cabang atau jumlah anggota untuk asosiasi yang tidak memiliki cabang;
 - b. pemberdayaan kepada anggota;
 - c. pemilihan pengurus secara demokratis;
 - d. sarana dan prasarana di tingkat pusat dan daerah yang memiliki cabang;
 - e. pelaksanaan kewajiban sesuai dengan ketentuan peraturan perundang-undangan;
 - f. penyampaian pernyataan tidak bersengketa yang dibuktikan dengan surat pernyataan yang menyatakan tidak dalam sengketa kepengurusan asosiasi sesuai dengan Format 4;
 - g. penyampaian pernyataan kebenaran isi dokumen yang dibuktikan dengan surat pernyataan yang menyatakan kebenaran isi dokumen yang ditandatangani di atas materai oleh ketua umum atau sebutan lain sesuai dengan Format 5;
 - h. penyampaian pakta integritas yang ditandatangani oleh ketua umum atau sebutan lain sesuai dengan Format 6; dan
 - i. penyampaian laporan kinerja tahunan asosiasi atau membuat surat kesanggupan sesuai dengan Format 7.
4. Selain memenuhi persyaratan sebagaimana dimaksud pada angka 3, permohonan dapat dilengkapi dengan dokumen tambahan lain berupa:
 - a. sistem manajemen mutu atau dokumen mutu;
 - b. afiliasi dengan organisasi internasional yang terkait dengan Jasa Konstruksi;
 - c. kerjasama pemberdayaan anggota dengan kementerian, lembaga, pemerintah daerah, atau instansi lainnya;
 - d. pengabdian masyarakat atau tanggung jawab sosial;
 - e. partisipasi dalam perumusan kebijakan pemerintah;
 - f. publikasi ilmiah bagi Asosiasi Profesi; dan/atau
 - g. situs web dan/atau pangkalan data sistem informasi.

5. Persyaratan . . .



PRESIDEN
REPUBLIK INDONESIA

- 67 -

5. Persyaratan sebagaimana dimaksud pada angka 3 dan dokumen lain sebagaimana dimaksud pada angka 4 diserahkan dalam bentuk salinan digital.
6. Sekretariat Lembaga sebagaimana dimaksud dalam Pasal 6 ayat (4) memeriksa kelengkapan persyaratan sebagaimana dimaksud pada angka 3.
7. Persyaratan sebagaimana dimaksud dalam angka 3 dan dokumen lain sebagaimana dimaksud dalam angka 4 dilakukan verifikasi dan validasi.
8. Dalam melakukan Verifikasi dan Validasi sebagaimana dimaksud pada angka 7 Kelompok Kerja dapat melakukan:
 - a. klarifikasi dan konfirmasi kepada pemohon dan/atau pihak terkait; dan/atau
 - b. peninjauan lapangan.
9. Peninjauan lapangan sebagaimana dimaksud pada angka 8 huruf b meliputi peninjauan administrasi, sarana, dan prasarana.
10. Hasil peninjauan lapangan sebagaimana dimaksud pada angka 9 dan hasil pemeriksaan persyaratan dan dokumen lain sebagaimana dimaksud dalam angka 4 dituangkan dalam berita acara hasil Verifikasi dan Validasi dengan menggunakan Format 8.
11. Penilaian permohonan Akreditasi Asosiasi berdasarkan pemenuhan instrumen Akreditasi.
12. Asosiasi yang dinilai hanya asosiasi yang memenuhi persyaratan sebagaimana tercantum pada Tabel 1 tentang Verifikasi dan Validasi terhadap Pemenuhan Persyaratan.
13. Asosiasi dilakukan:
 - a. Pemeriksaan berdasarkan Tabel 2 tentang Pemenuhan terhadap dokumen tambahan lain untuk pemenuhan terhadap dokumen tambahan lain
 - b. Penilaian terhadap:
 - 1) Asosiasi yang memenuhi persyaratan sebagaimana dimaksud pada angka 12, dilakukan penilaian lanjutan terhadap:
 - i. Jumlah dan sebaran anggota dengan bobot 20%;
 - ii. Pemberdayaan kepada anggota dengan bobot 25%;
 - iii. Pemilihan pengurus secara demokratis dengan bobot 15%;
 - iv. Sarana dan prasarana di tingkat pusat dan daerah dengan bobot 10%; dan
 - v. Pelaksanaan kewajiban sesuai dengan ketentuan peraturan perundang-undangan dengan bobot 30%.
 - 2) Penilaian lanjutan sebagaimana dimaksud pada angka 2.b.1) menggunakan pembobotan sesuai Tabel 3 tentang Pembobotan Jumlah dan Sebaran Anggota, Tabel 4 tentang Pembobotan Pemberdayaan. . .



PRESIDEN
REPUBLIK INDONESIA

- 68 -

Pemberdayaan kepada Anggota, Tabel 5 tentang Pembobotan Pemilihan Pengurus secara Demokratis, Tabel 6 tentang Pembobotan Sarana dan Prasarana di Tingkat Pusat dan Daerah, dan Tabel 7 tentang Pelaksanaan Kewajiban sesuai dengan Ketentuan Peraturan Perundang-undangan.

14. Nilai akhir Akreditasi merupakan hasil penjumlahan dari seluruh hasil penilaian lanjutan sebagaimana dimaksud pada Tabel 3, Tabel 4, Tabel 5, Tabel 6, dan Tabel 7.
15. Asosiasi dinyatakan sebagai asosiasi terakreditasi, apabila nilai akhir Akreditasi memenuhi *passing grade* 2.75.
16. Penilaian permohonan Akreditasi Asosiasi sebagaimana dimaksud pada angka 11 sampai angka 15 dituangkan dalam laporan penilaian Akreditasi Asosiasi yang mencakup berita acara Verifikasi dan Validasi sesuai angka 10 dan hasil penilaian Akreditasi Asosiasi.
17. Laporan penilaian Akreditasi Asosiasi sebagaimana dimaksud pada angka 16 disampaikan kepada Menteri.

FORMAT 1 . . .



PRESIDEN
REPUBLIK INDONESIA

- 69 -

FORMAT 1

**PERMOHONAN AKREDITASI ASOSIASI BADAN USAHA JASA KONSTRUKSI/
ASOSIASI PROFESI JASA KONSTRUKSI/ ASOSIASI TERKAIT RANTAI PASOK
KONSTRUKSI**

Nomor :20..
Lampiran :
Hal :

Kepada Yth.
Lembaga Pengembangan Jasa Konstruksi
U.P. Sekretariat LPJK

di
Jakarta

Dengan ini kami mengajukan permohonan akreditasi Asosiasi Badan Usaha Jasa Konstruksi/Asosiasi Profesi Jasa Konstruksi/Asosiasi Terkait Rantai Pasok Konstruksi^(*).

Bersama ini kami lampirkan dokumen pendukung yang dipersyaratkan dalam Peraturan Menteri PUPR No ... Tahun 2020 berikut:

1. Data administrasi asosiasi (**Format 2**);
2. Salinan akta notaris atas pendirian asosiasi;
3. Salinan pengesahan Badan Hukum Perkumpulan Kementerian Hukum dan Hak Asasi Manusia;
4. Salinan Anggaran Dasar/Anggaran Rumah Tangga – tata kelola organisasi;
5. Surat keterangan domisili atau keterangan lain yang menunjukkan tempat kantor asosiasi;
6. Salinan nomor pokok wajib pajak;
7. Salinan daftar pegawai beserta salinan kartu Badan Penyelenggara Jaminan Sosial Ketenagakerjaan dan Badan Penyelenggara Jaminan Sosial Kesehatan karyawan serta bukti pembayaran bulan terakhir;
8. Jumlah dan sebaran anggota untuk asosiasi yang memiliki cabang atau jumlah anggota untuk asosiasi yang tidak memiliki cabang;
9. Pemberdayaan kepada anggota dilampiri salinan:
 - a. Program pengembangan usaha atau pengembangan profesi berkelanjutan untuk 5 (lima) tahun kedepan;
 - b. Laporan . . .



PRESIDEN
REPUBLIK INDONESIA

- 70 -

- b. Laporan pelaksanaan pengembangan usaha atau pengembangan profesi berkelanjutan dalam 2 (dua) tahun terakhir;
10. Pemilihan pengurus secara demokratis dilampiri salinan:
 - a. Berita acara musyawarah nasional atau sejenisnya yang dilengkapi dengan publikasi, Surat Keputusan penyelenggaraan, surat undangan, hasil keputusan, dokumentasi foto, dan daftar hadir musyawarah nasional atau sejenisnya;
 - b. Struktur kepengurusan organisasi asosiasi pusat dan/atau cabang;
11. Sarana dan prasarana di tingkat pusat dan daerah yang memiliki cabang berupa kantor dan sumber daya manusia dan perlengkapan kantor yang dilampiri:
 - a. Salinan bukti status kepemilikan kantor atau perjanjian sewa/kontrak;
 - b. Foto kantor asosiasi secara keseluruhan dengan tampak depan memuat papan nama asosiasi;
 - c. Salinan keputusan kepengurusan dan karyawan asosiasi;
 - d. Bukti kepemilikan peralatan kantor;
12. Surat pernyataan yang menyatakan tidak ada sengketa kepengurusan atau pengadilan (**Format 4**);
13. Surat pernyataan yang menyatakan kebenaran dokumen (**Format 5**);
14. Pakta integritas (**Format 6**);
15. Salinan laporan tahunan asosiasi atau surat pernyataan kesanggupan penyampaian laporan tahunan (**Format 7**);
16. Salinan dokumen kode etik dan keberadaan dewan etik atau sebutan lain;
17. Salinan dokumen program kerja masa bakti kepengurusan;
18. Salinan laporan keuangan tahun terakhir asosiasi sebelum pengajuan permohonan akreditasi yang telah diaudit kantor akuntan publik yang memiliki izin sesuai dengan ketentuan peraturan perundang-undangan;
19. Salinan pedoman praktik profesi bagi Asosiasi Profesi;
20. Surat pernyataan yang menyatakan pengurus Asosiasi tidak merangkap sebagai pengurus pada Asosiasi yang lain (**Format 9**);
21. Salinan sistem manajemen mutu atau dokumen mutu;
22. Bukti bahwa asosiasi berafiliasi dengan organisasi internasional yang terkait dengan jasa konstruksi, berupa salinan perjanjian kerjasama/nota kesepahaman bersama dengan organisasi internasional;
23. Bukti bahwa asosiasi bekerja sama dengan kementerian/lembaga/pemerintah daerah/instansi lainnya, berupa salinan perjanjian kerjasama/nota kesepahaman bersama dengan kementerian/lembaga/pemerintah daerah/instansi lainnya;
24. Bukti bahwa asosiasi melakukan pengabdian masyarakat atau tanggungjawab sosial, berupa salinan laporan pengabdian masyarakat atau tanggung jawab sosial;
25. Bukti . . .



PRESIDEN
REPUBLIK INDONESIA

- 71 -

25. Bukti bahwa asosiasi berpartisipasi dalam perumusan kebijakan pemerintah, berupa salinan dokumen partisipasi perumusan kebijakan;
26. Salinan publikasi ilmiah bagi Asosiasi Profesi; dan
27. Surat pernyataan dan bukti ketersediaan sarana dan prasarana pusat dan daerah lainnya yang meliputi situs web dan/atau pangkalan data sistem informasi.

Demikian kami sampaikan dan atas perhatian Saudara diucapkan terima kasih

Pemohon

..... (nama Asosiasi)

Ketua Umum/Ketua

(ttd)*

(.....)
(tanda tangan dan nama jelas)

(*) tanda tangan digital sesuai ketentuan peraturan perundang-undangan.

FORMAT 2 . . .



PRESIDEN
REPUBLIK INDONESIA

- 72 -

FORMAT 2

DATA ADMINISTRASI ASOSIASI BADAN USAHA JASA
KONSTRUKSI/ASOSIASI PROFESI JASA KONSTRUKSI/ASOSIASI TERKAIT
RANTAI PASOK KONSTRUKSI

A. IDENTITAS

1. Nama Lengkap Asosiasi	:
2. Tahun Pendirian	:
3. Alamat Kantor	: <i>(lampirkan foto kantor tampak depan dan memuat papan nama asosiasi)</i>
4. Kepemilikan Kantor	:	Sewa / Kontrak / Hak Milik <i>(lampirkan bukti status kepemilikan)</i>
5. Telepon / Faksimile	:
6. Email	:
7. Situs Web	:
8. Pangkalan Data Sistem Informasi	: <i>(yang memuat daftar nama anggota, alamat, kontak yang dapat dihubungi dan kualifikasi klasifikasi usaha/profesi)</i>
9. Nama Ketua Umum/Direktur Utama/Penanggung Jawab	: <i>(lampirkan struktur organisasi)</i>

10. Jumlah . . .



PRESIDEN
REPUBLIK INDONESIA

- 73 -

10. Jumlah Pegawai Tetap	: <i>(lampirkan daftar nama pegawai tetap dan salinan kartu Badan Penyelenggara Jaminan Sosial)</i>
11. Jumlah Cabang Provinsi dan Sebarannya	: <i>(lampirkan keterangan jumlah cabang dan sebaran Format 3 Lampiran II)</i>
12. Jumlah Anggota Asosiasi	:

B. PROGRAM . . .



PRESIDEN
REPUBLIK INDONESIA

- 74 -

**B. PROGRAM PEMBERDAYAAN ASOSIASI KEPADA ANGGOTANYA
PROGRAM PENGEMBANGAN USAHA BERKELANJUTAN/PENGEMBANGAN KEPROFESIAN BERKELANJUTAN**

PENCAPAIAN TAHUN				
NO	JENIS KEGIATAN	NAMA KEGIATAN	TARGET PESERTA	JUMLAH PESERTA
1	FOCUS GROUP DISCUSSION	1. 2. 3.	(sertakan hasil risalah Focus Group Discussion)	
2	WORKSHOP	1. 2. 3.	(sertakan dokumen workshop)	
3	SEMINAR/ KONFERENSI	1. 2. 3.	(sertakan dokumen prosiding)	
4	PERTEMUAN ILMIAH	1. 2. 3.	(sertakan dokumen prosiding)	
5	PELATIHAN	1. 2.	(sertakan dokumen kegiatan pelatihan)	

6 PENDIDIKAN . . .



PRESIDEN
REPUBLIK INDONESIA

- 75 -

PENCAPAIAN TAHUN _____				
NO	JENIS KEGIATAN	NAMA KEGIATAN	TARGET PESERTA	JUMLAH PESERTA
6	PENDIDIKAN	1. 2.	(sertakan dokumen kegiatan pendidikan)	
7	PENDAMPINGAN HUKUM	1. 2.	(sertakan laporan pendampingan hukum)	
8	PROGRAM PENGEMBANGAN USAHA BERKELANJUTAN /PENGEMBANGAN KEPROFESIAN BERKELANJUTAN/ PEMBINAAN 5 TAHUN KEDEPAN	1. 2.	(sertakan rencana program)	
9	PEMBELAJARAN TEKSTUAL DAN/ATAU INTERAKTIF BERBASIS TEKNOLOGI INFORMASI JARAK JAUH*	1. 2.	(dokumen laporan Pengembangan Usaha Berkelanjutan)	
10	BIMBINGAN TEKNIS DAN/ATAU PENDAMPINGAN INSENTIF*	1. 2.	(dokumen laporan Pengembangan Usaha Berkelanjutan)	

11 KEGIATAN...



PRESIDEN
REPUBLIK INDONESIA

- 76 -

PENCAPAIAN TAHUN				
NO	JENIS KEGIATAN	NAMA KEGIATAN	TARGET PESERTA	JUMLAH PESERTA
11	KEGIATAN LAINNYA	1. 2.	(dokumen laporan kegiatan)	

.....(nama Asosiasi)
(Ketua Umum/Ketua)

(ttd)**

(tanda tangan dan nama jelas)

Catatan:

(*) Hanya berlaku bagi Asosiasi Badan Usaha

(**) tanda tangan digital sesuai ketentuan peraturan perundang-undangan

FORMAT 3 . . .



PRESIDEN
REPUBLIK INDONESIA

- 77 -

FORMAT 3
DATA SEBARAN CABANG ASOSIASI

DATA UMUM ASOSIASI BADAN USAHA/ASOSIASI PROFESI/ASOSIASI TERKAIT RANTAI PASOK KONSTRUKSI

A	NAMA ASOSIASI	:							
B	KATEGORI ASOSIASI BADAN USAHA (*)	:	<input type="checkbox"/> KONSULTANSI KONSTRUKSI	<input type="checkbox"/> PEKERJAAN KONSTRUKSI		<input type="checkbox"/> PEKERJAAN KONSTRUKSI TERINTEGRASI			
				<input type="checkbox"/> UMUM	<input type="checkbox"/> KHUSUS				
		<input type="checkbox"/> CABANG	<input type="checkbox"/> TANPA CABANG						
	KATEGORI ASOSIASI PROFESI (*)	:	<input type="checkbox"/> ARSITEKTUR	<input type="checkbox"/> SIPIL	<input type="checkbox"/> MEKANIKAL	<input type="checkbox"/> TATA LINGKUNGAN	<input type="checkbox"/> MANAJEMEN PELAKSANAAN		
			<input type="checkbox"/> CABANG			<input type="checkbox"/> TANPA CABANG			
	KATEGORI ASOSIASI TERKAIT RANTAI PASOK KONSTRUKSI (*)	:	<input type="checkbox"/> MATERIAL KONSTRUKSI	<input type="checkbox"/> PERALATAN KONSTRUKSI	<input type="checkbox"/> TEKNOLOGI KONSTRUKSI	<input type="checkbox"/> SUMBER DAYA MANUSIA DI BIDANG JASA KONSTRUKSI			

C. ALAMAT . . .



PRESIDEN
REPUBLIK INDONESIA

- 78 -

C	ALAMAT	:	
D	PENGURUS PUSAT	:	(PERIODE) (LAMPIRAN STRUKTUR KEPENGURUSAN)
	1. Ketua Umum	:	
	2. Sekretaris Jenderal/Umum	:	
	3. Bendahara Umum	:	
	4. Dewan Etik	:	

E. DAFTAR . . .



PRESIDEN
REPUBLIK INDONESIA

- 79 -

E	DAFTAR WILAYAH / CABANG						
	NO	WILAYAH / CABANG		ALAMAT KANTOR (JALAN, NOMOR, RT/RW, KEL, KEC, KAB, KODEPOS)	PENGURUS INTI DAERAH		
KETUA					SEKRETARIS	BENDAHARA	
1	Aceh	:					
2	Sumatera Utara	:					
3	Sumatera Barat	:					
4	Riau	:					
5	Kepulauan Riau	:					
6	Jambi	:					
7	Sumatera Selatan	:					
8	Bangka Belitung	:					

9 Bengkulu . . .



PRESIDEN
REPUBLIK INDONESIA

- 80 -

9	Bengkulu	:					
10	Lampung	:					
11	Banten	:					
12	DKI	:					
13	Jawa Barat	:					
14	Jawa Tengah	:					
15	DI Yogyakarta	:					
16	Jawa Timur	:					
17	Bali	:					
18	Nusa Tenggara Barat	:					
19	Nusa Tenggara Timur	:					
20	Kalimantan Utara	:					

21 Kalimantan Barat . . .



PRESIDEN
REPUBLIK INDONESIA

- 81 -

21	Kalimantan Barat	:					
22	Kalimantan Timur	:					
23	Kalimantan Tengah	:					
24	Kalimantan Selatan	:					
25	Sulawesi Utara	:					
26	Sulawesi Barat	:					
27	Sulawesi Tengah	:					
28	Sulawesi Tenggara	:					
29	Sulawesi Selatan	:					
30	Gorontalo	:					
31	Maluku	:					
32	Maluku Utara	:					

33 Papua Barat . . .



PRESIDEN
REPUBLIK INDONESIA

- 82 -

33	Papua Barat	:					
34	Papua	:					

.....(nama Asosiasi)
(Ketua Umum/Ketua)

(*ttd*)***

(tanda tangan dan nama jelas)

Catatan:

(*) Pilih salah satu.

(**) Untuk Asosiasi Badan Usaha dan Asosiasi Profesi, diuraikan berdasarkan kualifikasi dan klasifikasi.

(***) tanda tangan digital sesuai ketentuan peraturan perundang-undangan

FORMAT 4 . . .



PRESIDEN
REPUBLIK INDONESIA

- 83 -

FORMAT 4

**SURAT PERNYATAAN
TIDAK DALAM SENGKETA KEPENGURUSAN ASOSIASI BADAN USAHA JASA
KONSTRUKSI/ASOSIASI PROFESI JASA KONSTRUKSI/ASOSIASI TERKAIT
RANTAI PASOK KONSTRUKSI**

Yang bertandatangan di bawah ini:

Nama Lengkap (gelar) :
Nomor Induk Kependudukan :
Tempat/Tanggal Lahir :
Jabatan dalam Asosiasi :

mewakili Asosiasi Badan Usaha Jasa Konstruksi/Asosiasi Profesi Jasa Konstruksi/Asosiasi Terkait Rantai Pasok Konstruksi*) _____, dengan ini menyatakan bahwa Asosiasi _____ tidak dalam sengketa kepengurusan.

_____, _____ 20__

Yang menyatakan

.....(nama Asosiasi)
(Ketua Umum/Ketua)

(*td*)**

(tanda tangan dan nama jelas)

Catatan:

(*) Pilih salah satu.

(**) tanda tangan digital sesuai ketentuan peraturan perundang-undangan

FORMAT 5 . . .



PRESIDEN
REPUBLIK INDONESIA
- 84 -

FORMAT 5

SURAT PERNYATAAN
KEBENARAN & KEABSAHAN DATA ASOSIASI BADAN USAHA JASA
KONSTRUKSI/ASOSIASI PROFESI JASA KONSTRUKSI/ASOSIASI TERKAIT
RANTAI PASOK KONSTRUKSI

Yang bertandatangan di bawah ini:

Nama Lengkap (gelar) :
Nomor Induk Kependudukan :
Tempat/Tanggal Lahir :
Jabatan dalam Asosiasi :

mewakili Asosiasi Badan Usaha Jasa Konstruksi/Asosiasi Profesi Jasa Konstruksi/Asosiasi Terkait Rantai Pasok Konstruksi*) _____, dengan ini menyatakan bahwa data dan informasi yang dilampirkan dalam surat permohonan akreditasi Asosiasi _____ adalah benar dan sah.

_____, _____ 20__
Yang menyatakan

.....(nama Asosiasi)
(Ketua Umum/ Ketua)

(*ttd*)**

(tanda tangan dan nama jelas)

Catatan:

(*) Pilih salah satu.

(**) tanda tangan digital sesuai ketentuan peraturan perundang-undangan

FORMAT 6 . . .



PRESIDEN
REPUBLIK INDONESIA

- 85 -

FORMAT 6
PAKTA INTEGRITAS

Saya yang bertanda tangan di bawah ini:

Nama :

Jabatan :

bertindak untuk dan atas nama Asosiasi _____ (nama asosiasi), dalam rangka pengajuan permohonan Akreditasi Asosiasi Badan Usaha Jasa Konstruksi/Asosiasi Profesi Jasa Konstruksi/Asosiasi Terkait Rantai Pasok Konstruksi^{*)}, dengan ini menyatakan bahwa:

1. Tidak akan melakukan praktik Korupsi Kolusi Nepotisme, kecurangan, dan/atau pemalsuan;
2. Akan melaporkan kepada Menteri apabila mengetahui adanya indikasi Korupsi Kolusi Nepotisme dalam proses Akreditasi Asosiasi ini;
3. Akan mengikuti proses Akreditasi Asosiasi secara bersih, transparan, dan professional untuk memberikan hasil kerja terbaik sesuai ketentuan peraturan perundang-undangan;
4. Data dan informasi yang telah diisikan pada seluruh dokumen permohonan Akreditasi adalah benar dan sah; dan
5. Apabila melanggar hal-hal yang dinyatakan dalam PAKTA INTEGRITAS ini, bersedia menerima sanksi sesuai dengan ketentuan peraturan perundang-undangan.

_____, _____ 20__

Yang menyatakan

.....(nama Asosiasi)

(Ketua Umum/Ketua)

(*ttd*)**

(tanda tangan dan nama jelas)

Catatan:

(*) Pilih salah satu.

(**) tanda tangan digital sesuai ketentuan peraturan perundang-undangan

FORMAT 7 . . .



PRESIDEN
REPUBLIK INDONESIA

- 86 -

FORMAT 7

SURAT PERNYATAAN
KESANGGUPAN PENYAMPAIAN LAPORAN TAHUNAN
ASOSIASI BADAN USAHA JASA KONSTRUKSI/ASOSIASI PROFESI JASA
KONSTRUKSI/ASOSIASI TERKAIT RANTAI PASOK KONSTRUKSI

Yang bertandatangan di bawah ini:

Nama Lengkap (gelar) :
Nomor Induk Kependudukan :
Tempat/Tanggal Lahir :
Jabatan dalam Asosiasi :

mewakili Asosiasi Badan Usaha Jasa Konstruksi/Asosiasi Profesi Jasa Konstruksi/Asosiasi Terkait Rantai Pasok Konstruksi¹⁾ _____, dengan ini menyatakan bahwa Asosiasi _____, dikarenakan belum dapat menyampaikan laporan tahunan, maka kami sanggup untuk menyampaikan laporan perkembangan dan kegiatan asosiasi tahunan, dalam kurun waktu 3 bulan sejak surat pernyataan ini diterima oleh Sekretariat LPJK.

_____, _____ 20__

Yang menyatakan

.....(nama Asosiasi)

(Ketua Umum/ Ketua)

(*ttd*)**

(tanda tangan dan nama jelas)

Catatan:

(*) Pilih salah satu.

(**) tanda tangan digital sesuai ketentuan peraturan perundang-undangan

FORMAT 8 . . .



PRESIDEN
REPUBLIK INDONESIA

- 87 -

FORMAT 8
BERITA ACARA VERIFIKASI DAN VALIDASI

Pada Hari Tanggal Bulan Tahun bertempat di kami yang bertanda tangan dibawah ini, berdasarkan Verifikasi dan Validasi untuk Asosiasi yang dilaksanakan pada Hari Tanggal Bulan Tahun, disimpulkan beberapa hal sebagai berikut:

1. Hasil Tabel 1 dengan ringkasan:
 - a.
 - b.
2. Hasil Tabel 2 dengan ringkasan:
 - a.
 - b.

Demikian Berita Acara Verifikasi dan Validasi ini dibuat untuk digunakan sebagaimana mustinya.

Kelompok Kerja

--	--	--	--	--	--	--

FORMAT 9 . . .



PRESIDEN
REPUBLIK INDONESIA

- 88 -

FORMAT 9

**SURAT PERNYATAAN
PENGURUS ASOSIASI TIDAK MERANGKAP
SEBAGAI PENGURUS PADA ASOSIASI YANG LAIN**

Yang bertandatangan di bawah ini:

Nama Lengkap (gelar) :
Nomor Induk Kependudukan :
Tempat/Tanggal Lahir :
Jabatan dalam Asosiasi :

mewakili Asosiasi Badan Usaha Jasa Konstruksi/Asosiasi Profesi Jasa Konstruksi/Asosiasi Terkait Rantai Pasok Konstruksi*) _____, dengan ini menyatakan bahwa pengurus Asosiasi _____ tidak merangkap dalam kepengurusan asosiasi lain.

_____, _____ 20__

Yang menyatakan
.....(nama Asosiasi)
(Ketua Umum/Ketua)

(*tt*)**

(*tanda tangan dan nama jelas*)

Catatan:

(*) Pilih salah satu.

(**) tanda tangan digital sesuai ketentuan peraturan perundang-undangan

Tabel 1 . . .



PRESIDEN
REPUBLIC INDONESIA
- 89 -

Tabel 1. Verifikasi dan Validasi terhadap Pemenuhan Persyaratan

NO	PERSYARATAN				ADA, SAH, DAN SESUAI PERSYARATAN		
					MEMENUHI	TIDAK MEMENUHI	
1	Surat permohonan Akreditasi yang ditandatangani ketua umum/ketua atau sebutan lain sesuai dengan anggaran dasar dan anggaran rumah tangga asosiasi						
2	Jumlah dan sebaran anggota untuk asosiasi yang memiliki cabang atau jumlah anggota untuk asosiasi yang tidak memiliki cabang						
	Asosiasi Badan Usaha*						
	Kategori		Jumlah Cabang (min.)	Jumlah Anggota per Cabang (min.)			Jumlah Anggota Total (min.)
	Jasa Konsultansi		17	15			-
	Pekerjaan Konstruksi	Umum Cabang		10			100
Umum Tanpa Cabang		-	-	40			
Khusus Cabang		10	10	-			

Khusus . . .



PRESIDEN
REPUBLIC INDONESIA
- 90 -

	Khusus Tanpa Cabang	-	-	30
Pekerjaan Konstruksi Terintegrasi		-	-	30
Asosiasi Profesi**				
Kategori		Jumlah Cabang (min.)		Jumlah Anggota Ahli (min.)
Arsitektur	Umum	17		750
	Khusus	-		100
Sipil	Umum	17		1000
	Khusus	-		300
Mekanikal	Umum	17		750
	Khusus	-		100
Tata Lingkungan	Umum	17		750
	Khusus	-		100
Manajemen Pelaksanaan	Umum	17		750
	Khusus	-		100
Asosiasi terkait Rantai Pasok Konstruksi				
Kategori		Jumlah Anggota Total (min.)		
Material		10		
Peralatan		10		



PRESIDEN
REPUBLIC INDONESIA
- 91 -

	Teknologi		10		
	Sumber Daya Manusia		10		
3	Pemberdayaan kepada anggota				
	Laporan pelaksanaan pengembangan usaha atau pengembangan profesi berkelanjutan dalam 2 (dua) tahun terakhir dengan jumlah kegiatan paling sedikit sebagai berikut:				
		Kategori	Jumlah PKB/PUB per Tahun (min.)		
	1	Asosiasi Badan Usaha	10		
		Asosiasi Profesi			
		1) Asosiasi Profesi Umum	12		
		2) Asosiasi Profesi Khusus	6		
		Asosiasi terkait Rantai Pasok Terkait	1		
	2	Program pengembangan usaha atau pengembangan profesi berkelanjutan untuk 5 (lima) tahun kedepan			
4	Pemilihan pengurus secara demokratis				

1 musyawarah . . .



PRESIDEN
REPUBLIK INDONESIA
- 92 -

	1	musyawarah nasional atau kongres, dan/atau, musyawarah daerah atau sesuai dengan Anggaran Dasar/Anggaran Rumah Tangga		
	2	susunan pengurus asosiasi pusat dan/atau daerah, paling sedikit memuat ketua, sekretaris/sekjen, bendahara, dan dewan etik		
5	Sarana dan prasarana di tingkat pusat dan daerah yang memiliki cabang			
	1	Gedung Kantor (dilengkapi foto)		
	2	Sumber Daya Manusia (Karyawan/Pegawai) (dilengkapi dengan Surat Keputusan)		
	3	Perlengkapan kantor		
6	Pelaksanaan kewajiban sesuai dengan ketentuan peraturan perundang-undangan			
	1	Akta notaris atas pendirian asosiasi		
	2	Pengesahan Badan Hukum Perkumpulan dari Kementerian Hukum dan Hak Asasi Manusia		
	3	Anggaran dasar dan anggaran rumah tangga		
	4	Surat keterangan domisili atau keterangan lain yang menunjukkan tempat kantor asosiasi berada		
	5	Nomor pokok wajib pajak atas nama asosiasi		
	6	Seluruh karyawan asosiasi telah terdaftar sebagai anggota aktif Badan Penyelenggara Jaminan Sosial Ketenagakerjaan dan Badan Penyelenggara Jaminan Sosial Kesehatan		



PRESIDEN
REPUBLIK INDONESIA
- 93 -

7	Surat pernyataan tidak dalam sengketa kepengurusan asosiasi, yang ditandatangani oleh ketua umum/ketua atau sebutan lain		
8	Dokumen kode etik, dokumen kode tata laku profesi, dan keberadaan dewan etik atau sebutan lain		
9	Dokumen program kerja asosiasi		
10	Laporan keuangan tahun terakhir asosiasi sebelum pengajuan permohonan akreditasi yang telah diaudit kantor akuntan publik yang memiliki izin sesuai dengan ketentuan peraturan perundang-undangan		
11	Pedoman praktik profesi bagi Asosiasi Profesi		
12	Pengurus Asosiasi Badan Usaha tidak merangkap sebagai pengurus pada Asosiasi Badan Usaha yang lain yang dibuktikan dengan surat pernyataan		
13	Pengurus Asosiasi Profesi tidak merangkap sebagai pengurus pada Asosiasi Profesi yang lain yang dibuktikan dengan surat pernyataan		
14	Pengurus Asosiasi terkait Rantai Pasok Konstruksi tidak merangkap sebagai pengurus pada Asosiasi terkait Rantai Pasok Konstruksi yang lain yang dibuktikan dengan surat pernyataan		

7 Laporan . . .



PRESIDEN
REPUBLIK INDONESIA
- 94 -

7	Laporan tahunan asosiasi atau membuat surat kesanggupan untuk pertama kali		
8	Pakta integritas, yang ditandatangani oleh ketua umum/ketua atau sebutan lain		
9	Surat pernyataan yang menyatakan kebenaran isi dokumen di atas materai, yang ditandatangani oleh ketua umum/ketua atau sebutan lain		

* Jumlah dan sebaran anggota dinilai dari jumlah anggota tetap Asosiasi Badan Usaha yang memiliki Izin Usaha Jasa Konstruksi dan Sertifikat Badan Usaha yang masih berlaku

** Jumlah dan sebaran anggota dinilai dari jumlah anggota tetap Asosiasi Profesi yang memiliki Sertifikat Keahlian yang masih berlaku

Tabel 2 . . .



PRESIDEN
REPUBLIK INDONESIA
- 95 -

Tabel 2. Pemenuhan terhadap Dokumen tambahan lain

No	Bukti Dokumen tambahan lain	Pelaksanaan		Sah, Benar	
		Ada	Tidak	Ya	Tidak
1	Salinan sistem manajemen mutu atau dokumen mutu				
2	Salinan copy perjanjian kerja sama/nota kesepahaman bersama dengan organisasi internasional				
3	Salinan copy perjanjian kerja sama/ nota kesepahaman bersama dengan Kementerian/Lembaga/Pemerintah Daerah/Institusi lainnya				
4	Salinan laporan pengabdian masyarakat atau tanggung jawab sosial				
5	Salinan dokumen partisipasi perumusan kebijakan				
6	Salinan publikasi ilmiah bagi Asosiasi Profesi				
7	Surat pernyataan yang menyatakan ketersediaan sarana dan prasarana pusat dan daerah lainnya yang meliputi situs web dan/atau pangkalan data sistem informasi				

Tabel 3 . . .



PRESIDEN
REPUBLIK INDONESIA

Tabel 3. Pembobotan Jumlah Anggota dan Sebaran (20%)
Tabel 3.1 Asosiasi Badan Usaha

Kategori	Skor								
	2			3			4		
	Jumlah Cabang (min.)	Jumlah Anggota per Cabang (min.)	Jumlah Anggota Total (min.)	Jumlah Cabang (min.)	Jumlah Anggota per Cabang (min.)	Jumlah Anggota Total (min.)	Jumlah Cabang (min.)	Jumlah Anggota per Cabang (min.)	Jumlah Anggota Total (min.)
Jasa Konsultansi	17	15	-	18-20	16-50	-	>20	>50	-
Pekerjaan Konstruksi	Umum Cabang	10	100	-	11-17	101-125	-	>17	>125
	Umum Tanpa Cabang	-	-	40	-	-	41-75	-	>75
	Khusus Cabang	10	10	-	11-15	11-30	-	>15	>30
	Khusus Tanpa Cabang	-	-	30	-	-	31-40	-	>40
Pekerjaan Konstruksi Terintegrasi	-	-	30	-	-	31-40	-	-	>40



PRESIDEN
REPUBLIC INDONESIA
- 97 -

Tabel 3.2 Asosiasi Profesi

Kategori		Skor					
		2		3		4	
		Jumlah Cabang (min.)	Jumlah Anggota Ahli (min.)	Jumlah Cabang (min.)	Jumlah Anggota Ahli (min.)	Jumlah Cabang (min.)	Jumlah Anggota Ahli (min.)
Arsitektur	Umum	17	750	18-20	751-1000	>20	>1000
	Khusus	-	100	-	101-150	-	>150
Sipil	Umum	17	1000	18-20	1001-1250	>20	>1250
	Khusus	-	300	-	301-450	-	>450
Mekanikal	Umum	17	750	18-20	751-1000	>20	>1000
	Khusus	-	100	-	101-150	-	>150
Tata Lingkungan	Umum	17	750	18-20	751-1000	>20	>1000
	Khusus	-	100	-	101-150	-	>150
Manajemen Pelaksanaan	Umum	17	750	18-20	751-1000	>20	>1000
	Khusus	-	100	-	101-150	-	>150

Tabel 3.3 . . .



PRESIDEN
REPUBLIK INDONESIA
- 98 -

Tabel 3.3 Asosiasi terkait Rantai Pasok

Kategori	Skor		
	2	3	4
	Jumlah Anggota Total (min.)	Jumlah Anggota Total (min.)	Jumlah Anggota Total (min.)
Material	10	11-23	>23
Peralatan	10	11-23	>23
Teknologi	10	11-23	>23
Sumber Daya Manusia	10	11-23	>23

Tabel 4 . . .



PRESIDEN
REPUBLIK INDONESIA
- 99 -

Tabel 4. Pembobotan Pemberdayaan Kepada Anggota (25%)

Tabel 4.1 Pelaksanaan Pengembangan Usaha Berkelanjutan dan Pengembangan Keprofesian Berkelanjutan dengan bobot 20%

Kategori		Skor		
		2	3	4
1	Asosiasi Badan Usaha	10 kegiatan	11-12 kegiatan	>12 kegiatan
2	Asosiasi Profesi	Umum	12 kegiatan	11-15 kegiatan
		Khusus	6 kegiatan	7-9 kegiatan
3	Asosiasi terkait Rantai Pasok	1 kegiatan	2-3 kegiatan	>3 kegiatan

Tabel 4.2 . . .



PRESIDEN
REPUBLIK INDONESIA
- 100 -

Tabel 4.2 Program Pengembangan Usaha Berkelanjutan dan Pengembangan Keprofesian Berkelanjutan untuk 5 (lima) tahun kedepan dengan bobot 5%

Kategori		Skor		
		2	3	4
1	Pengembangan Usaha Berkelanjutan Asosiasi Badan Usaha	10 kegiatan	11-12 kegiatan	>12 kegiatan
2	Pengembangan Keprofesian Berkelanjutan Asosiasi Profesi	Umum	12 kegiatan	11-15 kegiatan
		Khusus	6 kegiatan	7-9 kegiatan
3	Pengembangan Usaha Berkelanjutan Asosiasi terkait Rantai Pasok	1 kegiatan	2-3 kegiatan	>3 kegiatan

Tabel 5 . . .



PRESIDEN
REPUBLIK INDONESIA
- 101 -

Tabel 5. Pembobotan Pemilihan Pengurus secara Demokratis (15%)

Penilaian	Skor		
	2	3	4
Musyawarah Nasional/ sejenisnya			Musyawarah Nasional/ sejenisnya sesuai AD/ART
Susunan Pengurus			Terdapat minimal Ketua, Sekretaris/Sekjen, Bendahara, dan Dewan Etik

Tabel 6 . . .



PRESIDEN
REPUBLIK INDONESIA
- 102 -

Tabel 6. Pembobotan Sarana dan Prasarana di Tingkat Pusat dan Daerah (10%)

Kategori	Skor		
	2	3	4
Gedung Kantor*	Memenuhi 3 Kategori wajib	Memenuhi 4 Kategori	Memenuhi 5 Kategori
Sumber Daya Manusia*			
Perlengkapan Kantor*			
Situs Web			
Pangkalan Data			

***wajib**

Tabel 7 . . .



PRESIDEN
REPUBLIK INDONESIA
- 103 -

Tabel 7. Pembobotan Kewajiban sesuai Peraturan Perundang-undangan (30%)

Kategori	Penilaian	Skor (Memenuhi)		
		2	3	4
Asosiasi Badan Usaha	11 persyaratan wajib dan 5 dokumen tambahan	11 kategori wajib	12-15 kategori	16 kategori
Asosiasi Profesi	12 persyaratan wajib dan 6 dokumen tambahan	12 kategori wajib	13-17 kategori	18 kategori
Asosiasi terkait Rantai Pasok	11 persyaratan wajib dan 5 dokumen tambahan	11 kategori wajib	12-15 kategori	16 kategori

XII. ALUR . . .



PRESIDEN
REPUBLIK INDONESIA
- 104 -

XII. ALUR TATA CARA AKREDITASI ASOSIASI

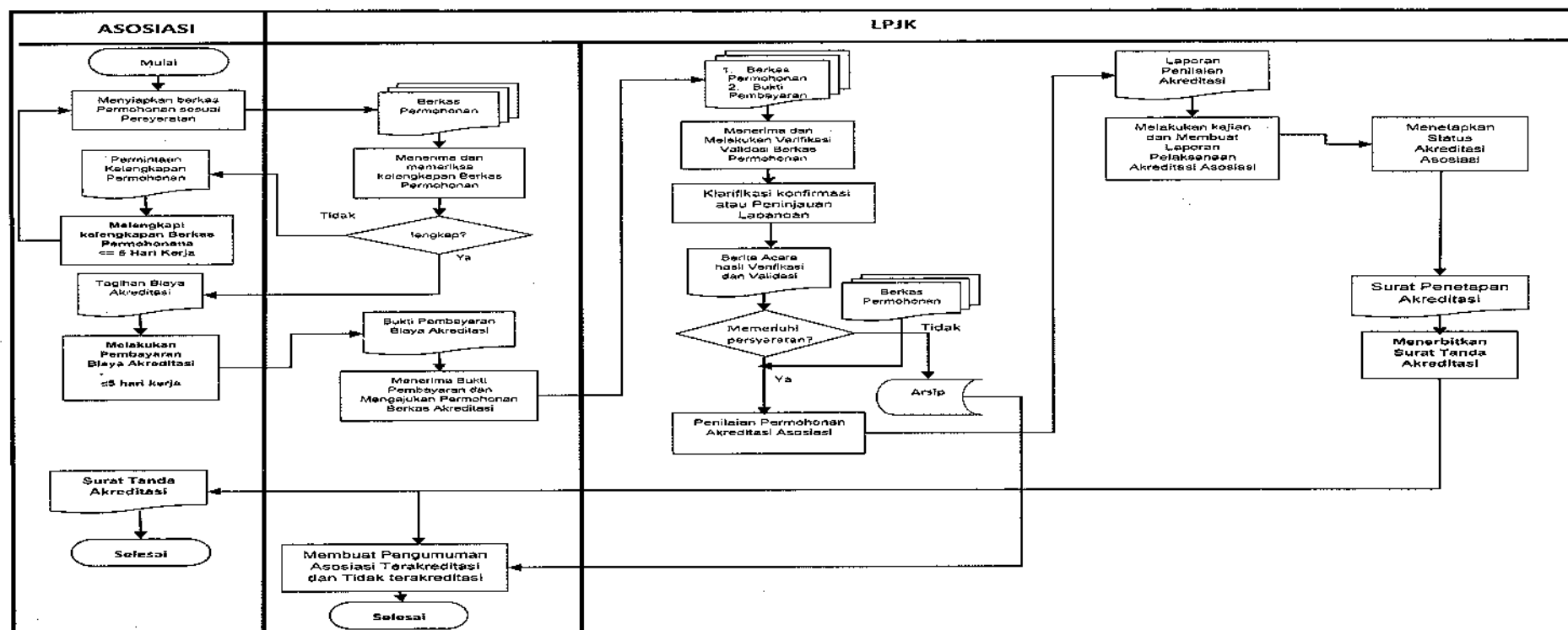

XIII. TATA ...



PRESIDEN
REPUBLIK INDONESIA
- 105 -

XIII. TATA CARA PENILAIAN KINERJA SESAAT.

RINCIAN TATA CARA PENILAIAN KINERJA PENYEDIA JASA SESAAT :

A. PENILAIAN KINERJA PENYEDIA JASA SESAAT PEKERJAAN KONSTRUKSI BERSIFAT UMUM ATAU SPESIALIS

1. Indikator Penilaian

Indikator yang digunakan untuk mengukur kinerja penyedia jasa sesaat pekerjaan konstruksi bersifat umum atau spesialis adalah sebagai berikut:

No	Indikator	Satuan	Keterangan
1.	Kesesuaian Tenaga Ahli Pelaksanaan Konstruksi		
a.	Kesesuaian jumlah tenaga ahli (KTA)	-	$KTA = \frac{TAt}{TAb}$ <p>Keterangan: TAb= Jumlah tenaga ahli yang dibutuhkan sesuai kontrak TAt = Jumlah tenaga ahli yang tersedia di proyek</p>

b. Kesesuaian . . .



PRESIDEN
REPUBLIK INDONESIA
- 106 -

No	Indikator	Satuan	Keterangan
b.	Kesesuaian disiplin ilmu tenaga ahli (KDI)	-	$KDI = \frac{Dit}{Dib}$ <p>Keterangan: Dib = Jumlah disiplin ilmu tenaga ahli yang dibutuhkan sesuai kontrak Dit = Jumlah disiplin ilmu tenaga ahli yang tersedia di proyek</p>

c. Kesesuaian . . .



PRESIDEN
REPUBLIK INDONESIA
- 107 -

No.	Indikator	Satuan	Keterangan
c.	<p>Kesesuaian pengalaman tenaga ahli (KPT)</p> <p><u>Catatan :</u> Jumlah jenis dan Pengalaman kerja tenaga ahli maksimal sesuai jumlah jenis dan pengalaman kerja tenaga ahli yang ada di dokumen kontrak.</p>	-	$KPT = \frac{1}{N} \sum_{i=1}^N \left(\frac{T_{ti} \times P_{ti}}{T_{bi} \times P_{bi}} \right)$ <p>Keterangan N = Jumlah jenis tenaga ahli i = Jenis tenaga ahli T_b = Jumlah tenaga ahli yang dibutuhkan sesuai kontrak T_t = Jumlah tenaga ahli yang tersedia di proyek. P_b = Pengalaman kerja yang dibutuhkan sesuai kontrak P_t = Pengalaman kerja yang tersedia di proyek.</p>

d. Kesesuaian . . .



PRESIDEN
REPUBLIK INDONESIA
- 108 -

No.	Indikator	Satuan	Keterangan
d.	Kesesuaian sertifikat kompetensi kerja tenaga ahli (KSK)	-	$KSK = \frac{SKt}{SKb}$ <p>Keterangan: SKb = Jumlah sertifikat kompetensi kerja tenaga ahli yang dibutuhkan sesuai kontrak. SKt = Jumlah sertifikat kompetensi kerja tenaga ahli yang tersedia di proyek.</p>

2. Kesesuaian . . .



PRESIDEN
REPUBLIK INDONESIA
- 109 -

No.	Indikator	Satuan	Keterangan
2.	Kesesuaian Peralatan Proyek di Lapangan		
	Kesesuaian peralatan proyek (KP)	-	$KP = \frac{1}{A} \sum_{i=1}^A \left(\frac{P_{ti} \times K_{ti}}{P_{bi} \times K_{bi}} \right)$ <p>Keterangan: A = Jumlah jenis peralatan proyek i = Jenis Peralatan proyek Pb = Jumlah peralatan yang dibutuhkan sesuai kontrak. Pt = Jumlah peralatan yang tersedia diproyek Kb = Kapasitas peralatan yang dibutuhkan sesuai kontrak. Kt = Kapasitas peralatan yang tersedia di proyek.</p>

3. Kesesuaian . . .



PRESIDEN
REPUBLIK INDONESIA
- 110 -

No.	Indikator	Satuan	Keterangan
3.	Kesesuaian Kualitas Hasil Pekerjaan Fisik Terpasang		
	Kesesuaian kualitas hasil pekerjaan fisik terpasang dengan standar mutu dalam dokumen kontrak (TM)	-	$TM = \frac{1}{n} \sum_{i=1}^n \left(\frac{HMPi \text{ [[rata - rata]]}}{SMi} \right)$ <p>n = jumlah pekerjaan utama yang cacat mutu. i = jenis pekerjaan utama yang cacat mutu. SMi = Standar Mutu Pekerjaan utama; HMPi [[rata - rata]] = hasil rata - rata mutu per jenis pekerjaan utama yang cacat mutu. HMPi [[rata - rata]], dicatat pada saat awal kegiatan tes mutu pekerjaan Utama.</p>

4. Tingkat . . .



PRESIDEN
REPUBLIK INDONESIA
- 111 -

No	Indikator	Satuan	Keterangan
4.	Tingkat Keselamatan Kerja		
a.	Tingkat keselamatan kerja ringan (TKR)	-	$TKR = \frac{\Sigma TKT - \Sigma TCR}{\Sigma TKT}$ <p>Keterangan: TCR = Jumlah tenaga kerja cacat ringan (sakit yang terekam) dan kehilangan jam kerja kurang dari dua hari kerja TKT = Jumlah tenaga kerja total sampai saat penilaian kinerja sesaat.</p>

b. Tingkat . . .



PRESIDEN
REPUBLIK INDONESIA
- 112 -

No.	Indikator	Satuan	Keterangan
b.	Tingkat keselamatan kerja berat (TKB)	-	$TKB = \frac{\Sigma TKT - \Sigma TCB}{\Sigma TKT}$ <p>Keterangan: TCB = Jumlah tenaga kerja cacat berat (sakit/meninggal) dan mengakibatkan kehilangan jam kerja dua hari atau lebih. TKT = Jumlah tenaga kerja total sampai saat penilaian kinerja sesaat</p>

5. Kesesuaian . . .



PRESIDEN
REPUBLIK INDONESIA
- 113 -

No.	Indikator	Satuan	Keterangan
5.	Kesesuaian Progres Pekerjaan Konstruksi Saat Penilaian Dengan Rencana Kerja Proyek		
	Kesesuaian progres pekerjaan konstruksi saat penilaian dengan rencana kerja proyek (KPP)	-	$KPP = \frac{PN}{PR}$ <p>Keterangan: PN = Progres nyata pekerjaan konstruksi yang sedang berjalan (%) PR = Progres rencana pekerjaan konstruksi yang sedang berjalan (%)</p>

2. Pembobotan . . .



PRESIDEN
REPUBLIK INDONESIA
- 114 -

2. Pembobotan Indikator

Bobot yang diberikan untuk masing-masing indikator di atas dalam menghitung nilai kinerja penyedia jasa sesaat pekerjaan konstruksi bersifat umum atau spesialis adalah sebagai berikut:

No	Indikator	Bobot (%)
1.	Kesesuaian Tenaga Ahli Pekerjaan Konstruksi Bersifat Umum atau Spesialis	20
a.	Kesesuaian jumlah tenaga ahli	7
b.	Kesesuaian disiplin ilmu tenaga ahli	3
c.	Kesesuaian pengalaman tenaga ahli	5
d.	Kesesuaian sertifikat kompetensi kerja tenaga ahli	5
2.	Kesesuaian Peralatan Proyek di Lapangan	21
	Kesesuaian peralatan proyek	21

3. Kesesuaian . . .



PRESIDEN
REPUBLIK INDONESIA
- 115 -

No.	Indikator	Bobot (%)
3.	Kesesuaian Kualitas Hasil Pekerjaan Fisik Terpasang	20
	Kesesuaian kualitas hasil pekerjaan fisik terpasang dengan standar mutu dalam dokumen kontrak	20
4.	Tingkat Keselamatan Kerja	16
a.	Tingkat keselamatan kerja ringan	6
b.	Tingkat keselamatan kerja berat	10
5.	Kesesuaian Progres Pekerjaan Konstruksi Saat Penilaian dengan Rencana Proyek	23
	Kesesuaian progres pekerjaan konstruksi saat penilaian dengan rencana kerja proyek	23

3. Cara . . .



FRESIDEN
REPUBLIK INDONESIA
- 116 -

3. Cara Penilaian Kinerja Penyedia Jasa Sesaat Pekerjaan Konstruksi Bersifat Umum atau Spesialis

No.	Indikator	Bobot	Nilai	Nilai Kinerja
(1)	(2)	(3)	(4)	(5) = (3) x (4)
1.	Kesesuaian Tenaga Ahli Pelaksanaan Konstruksi		...	
a.	Kesesuaian jumlah tenaga ahli	7%
b.	Kesesuaian disiplin ilmu tenaga ahli	3%
c.	Kesesuaian pengalaman tenaga ahli	5%
d.	Kesesuaian sertifikat kompetensi kerja tenaga ahli	5%
2.	Kesesuaian Peralatan Proyek di Lapangan			
	Kesesuaian peralatan proyek	21%
3.	Kesesuaian Kualitas Hasil Pekerjaan Fisik Terpasang			
	Kesesuaian kualitas hasil pekerjaan fisik terpasang dengan standar mutu dalam dokumen kontrak	20%

4. Tingkat . . .



PRESIDEN
REPUBLIK INDONESIA
- 117 -

No.	Indikator	Bobot	Nilai	Nilai Kinerja
4.	Tingkat Keselamatan Kerja			
a.	Tingkat keselamatan kerja ringan	6%
b.	Tingkat keselamatan kerja berat	10%
5.	Kesesuaian Progres Pekerjaan Konstruksi Saat Penilaian dengan Rencana Proyek			
	Kesesuaian progres pekerjaan konstruksi saat penilaian dengan rencana kerja proyek	23%
PENILAIAN KINERJA PENYEDIA JASA SESAAT PEKERJAAN KONSTRUKSI BERSIFAT UMUM ATAU SPESIALIS		100%		XXX %

4. Kinerja . . .



PRESIDEN
REPUBLIK INDONESIA

- 118 -

4. Kinerja Penyedia Jasa Sesaat Pekerjaan Konstruksi Bersifat Umum atau Spesialis

Perhitungan Nilai Kinerja Penyedia Jasa Sesaat Pekerjaan konstruksi bersifat umum atau spesialis untuk yang sedang melaksanakan lebih dari satu proyek, dihitung dari rata-rata tertimbang dari nilai kinerja seluruh proyek yang sedang dikerjakan terhadap nilai progres untuk proyek yang sedang berjalan, formula:

$$\text{Nilai Kinerja Sesaat} = \frac{\sum_{i=1}^n (\text{Kinerja Proyek}_i \times \text{nilai progres})}{\sum \text{Nilai progres}}$$

5. Nilai Kinerja Penyedia Jasa Sesaat Pekerjaan Konstruksi Bersifat Umum atau Spesialis dikategorikan berdasarkan kondisi dan grade, sebagai berikut:

No	NILAI KINERJA BUPK BERSIFAT UMUM		NILAI KINERJA BUPK BERSIFAT SPESIALIS	Kondisi	Grade
	Kualifikasi Menengah	Kualifikasi Besar			
1.	80 % - 100 %	90 % - 100 %	85 % - 100%	Sangat Baik	AAA
2.	70 % - 79 %	80 % - 89 %	75% - 84%	Baik	AA
3.	60 % - 69 %	70 % - 79 %	65% - 74%	Cukup Baik	A
4.	50 % - 59 %	60 % - 69 %	55% - 64%	Sedang	B
5.	40 % - 49 %	50 % - 59 %	45% - 54%	Rendah	C
6.	≤ 39 %	≤ 49 %	≤ 44%	Sangat Rendah	D

B. PENILAIAN . . .



PRESIDEN
REPUBLIK INDONESIA

- 119 -

**B. PENILAIAN KINERJA PENYEDIA JASA SESAAT PEKERJAAN KONSTRUKSI
TERINTEGRASI, MELIPUTI :**

1. Indikator Penilaian

Indikator yang digunakan untuk mengukur kinerja penyedia jasa sesaat pekerjaan konstruksi terintegrasi adalah sebagai berikut:

No.	Indikator	Satuan	Keterangan
1.	Kesesuaian Tenaga Ahli Perancangan dan Tenaga Ahli Pelaksanaan Konstruksi		
a.	Kesesuaian jumlah tenaga ahli (KTA)	-	$KTA = \frac{TAt}{TAb}$ <p>Keterangan: TAb = Jumlah tenaga ahli yang dibutuhkan sesuai kontrak TAt = Jumlah tenaga ahli yang tersedia di proyek</p>
b.	Kesesuaian disiplin ilmu tenaga ahli (KDI)	-	$KDI = \frac{DIt}{DIb}$ <p>Keterangan: DIb = Jumlah disiplin ilmu tenaga ahli yang dibutuhkan sesuai kontrak DIt = Jumlah disiplin ilmu tenaga ahli yang tersedia di proyek</p>

c. Kesesuaian . . .



PRESIDEN
REPUBLIK INDONESIA

- 120 -

No	Indikator	Satuan	Keterangan
c.	<p>Kesesuaian pengalaman tenaga ahli (KPT)</p> <p><u>Catatan :</u> Jumlah jenis dan Pengalaman kerja tenaga ahli maksimal sesuai jumlah jenis dan pengalaman kerja tenaga ahli yang ada di dokumen kontrak.</p>	-	$KPT = \frac{1}{N+M} \sum_{i=1}^{N,M} \left(\frac{Tkti \times Pkti}{Tkbi \times Pkbi} + \frac{Tpti \times Ppti}{Tpbi \times Ppbi} \right)$ <p>Keterangan</p> <p>N = Jumlah jenis tenaga ahli perancangan</p> <p>M = Jumlah jenis tenaga ahli pelaksanaan konstruksi</p> <p>i = Jenis tenaga ahli</p> <p>Tkb = Jumlah tenaga ahli konstruksi yang dibutuhkan sesuai kontrak</p> <p>Tkt = Jumlah tenaga ahli konstruksi yang tersedia di proyek.</p> <p>Pkb = Pengalaman kerja konstruksi yang dibutuhkan sesuai kontrak</p> <p>Pkt = Pengalaman kerja konstruksi yang tersedia di proyek.</p> <p>Tpb = Jumlah tenaga ahli perancangan yang dibutuhkan sesuai kontrak</p> <p>Tpt = Jumlah tenaga ahli perancangan yang tersedia di proyek.</p> <p>Ppb = Pengalaman kerja perancangan yang dibutuhkan sesuai kontrak</p> <p>Ppt = Pengalaman kerja perancangan yang tersedia di proyek.</p>

d. Kesesuaian . . .



PRESIDEN
REPUBLIC INDONESIA

- 121 -

No.	Indikator	Satuan	Keterangan
d.	Kesesuaian sertifikat kompetensi kerja tenaga ahli (KSK)	-	$KSK = \frac{SKt}{SKb}$ <p>Keterangan: SKb = Jumlah sertifikat kompetensi kerja tenaga ahli yang dibutuhkan sesuai kontrak. SKt = Jumlah sertifikat kompetensi kerja tenaga ahli yang tersedia di proyek.</p>
2.	Kesesuaian Kelengkapan Fasilitas Pendukung untuk Perancangan		
	Kesesuaian kelengkapan fasilitas pendukung untuk perancangan (KFP)	-	$KFP = \frac{FPT}{FPK}$ <p>Keterangan: FPK = Jumlah kebutuhan fasilitas pendukung sesuai dokumen perancangan FPT = Jumlah kebutuhan fasilitas pendukung yang tersedia</p>

3. Kesesuaian . . .



PRESIDEN
REPUBLIK INDONESIA

- 122 -

No.	Indikator	Satuan	Keterangan
3.	Kesesuaian Peralatan Proyek di Lapangan		
	Kesesuaian peralatan proyek (KP)	-	$KP = \frac{1}{A} \sum_{i=1}^A \left(\frac{P_{ti} \times K_{ti}}{P_{bi} \times K_{bi}} \right)$ <p>Keterangan: A = Jumlah jenis peralatan proyek i = Jenis Peralatan proyek P_b = Jumlah peralatan yang dibutuhkan sesuai kontrak. P_t = Jumlah peralatan yang tersedia diproyek K_b = Kapasitas peralatan yang dibutuhkan sesuai kontrak. K_t = Kapasitas peralatan yang tersedia di proyek.</p>
4.	Kesesuaian Progres Perancangan Saat Penilaian		
	Kesesuaian progres perancangan saat penilaian dengan rencana (KPPp)	-	$KPPp = \frac{PNp}{PRp}$ <p>Keterangan: PN_p = Progres nyata perancangan saat penilaian. PR_p = Progres rencana perancangan saat penilaian.</p>

5. Kesesuaian . . .



PRESIDEN
REPUBLIK INDONESIA

- 123 -

No	Indikator	Satuan	Keterangan
5.	Kesesuaian Kualitas Hasil Pekerjaan Fisik Terpasang Saat Penilaian		
	Kesesuaian kualitas hasil pekerjaan fisik terpasang dengan standar mutu dalam dokumen kontrak (TM)	-	$TM = \frac{1}{n} \sum_{i=1}^n \left(\frac{HMPi \text{ [[rata - rata]]}}{SMi} \right)$ <p>n = jumlah pekerjaan utama yang cacat mutu. i = jenis pekerjaan utama yang cacat mutu. SMi = Standar Mutu Pekerjaan utama; HMPi [[rata - rata]] = hasil rata - rata mutu per jenis pekerjaan utama yang cacat mutu. HMPi [[rata - rata]], dicatat pada saat awal kegiatan tes mutu pekerjaan Utama.</p>
6.	Tingkat Keselamatan Kerja		
a.	Tingkat keselamatan kerja ringan (TKR)	%	$TKR = \left(\frac{\sum TKT - \sum TCR}{\sum TKT} \right) \times 100 \%$ <p>Keterangan: TCR = Jumlah tenaga kerja cacat ringan (sakit yang terekam) dan kehilangan jam kerja kurang dari dua hari kerja TKT = Jumlah tenaga kerja total sampai saat penilaian kinerja penyedia jasa sesaat</p>

b. Tingkat . . .



PRESIDEN
REPUBLIC INDONESIA

- 124 -

No.	Indikator	Satuan	Keterangan
b.	Tingkat keselamatan kerja berat (TKB)	%	$TKB = \left(\frac{\Sigma TKT - \Sigma TCB}{\Sigma TKT} \right) \times 100 \%$ <p>Keterangan: TCB = Jumlah tenaga kerja cacat berat (sakit/meninggal) dan mengakibatkan kehilangan jam kerja dua hari kerja atau lebih TKT = Jumlah tenaga kerja total sampai saat penilaian kinerja penyedia jasa sesaat</p>
7.	Kesesuaian Progres Pekerjaan Konstruksi Saat Penilaian dengan Rencana Kerja Proyek		
	Kesesuaian progres pekerjaan konstruksi saat penilaian dengan rencana kerja proyek (KPPk)	%	$KPPk = \frac{PNk}{PRk}$ <p>Keterangan: PNk = Progres nyata fisik terpasang saat penilaian (%) PRk = Progres rencana kerja proyek saat penilaian (%)</p>

2. Pembobotan . . .



PRESIDEN
REPUBLIK INDONESIA

- 125 -

2. Pembobotan Indikator

Bobot yang diberikan untuk masing-masing indikator di atas dalam menghitung nilai kinerja penyedia jasa sesaat pekerjaan konstruksi terintegrasi adalah sebagai berikut:

No.	Indikator	Bobot (%)
1.	Kesesuaian Tenaga Ahli Perancangan dan Pelaksanaan Konstruksi	17
a.	Kesesuaian jumlah tenaga ahli	6
b.	Kesesuaian disiplin ilmu tenaga ahli	3
c.	Kesesuaian pengalaman kerja tenaga ahli	4
d.	Kesesuaian sertifikat kompetensi kerja tenaga ahli	4
2.	Kesesuaian Kelengkapan Fasilitas Pendukung untuk Perancangan	6
	Kesesuaian Kelengkapan Fasilitas Pendukung untuk Perancangan	6
3.	Kesesuaian Peralatan Proyek di Lapangan	18
	Kesesuaian peralatan proyek di lapangan	18
4.	Kesesuaian Progres Perancangan Saat Penilaian	15
	Kesesuaian progres perancangan saat penilaian dengan rencana	15
5.	Kesesuaian Kualitas Hasil Pekerjaan Fisik Terpasang Saat Penilaian	16
	Kesesuaian kualitas hasil pekerjaan fisik terpasang dengan standar mutu dalam dokumen kontrak	16
6.	Tingkat Keselamatan Kerja	11
a.	Tingkat keselamatan kerja ringan	3
b.	Tingkat keselamatan kerja berat	8
7.	Kesesuaian Progres Pekerjaan Konstruksi Saat Penilaian dengan Rencana Kerja Proyek	17
	Kesesuaian progres pekerjaan konstruksi saat penilaian dengan rencana kerja proyek	17

3. Cara . . .



PRESIDEN
REPUBLIK INDONESIA

- 126 -

3. Cara Penilaian Kinerja Proyek Pekerjaan Konstruksi Terintegrasi

No.	Indikator	Bobot	Nilai	Nilai Kinerja
(1)	(2)	(3)	(4)	(5) = (3) x (4)
1.	Kesesuaian Tenaga Ahli Perancangan dan Pelaksanaan Konstruksi		...	
a.	Kesesuaian jumlah tenaga ahli	6%
b.	Kesesuaian disiplin ilmu tenaga ahli	3%
c.	Kesesuaian pengalaman kerja tenaga ahli	4%
d.	Kesesuaian sertifikat kompetensi kerja tenaga ahli	4%
2.	Kesesuaian Kelengkapan Fasilitas Pendukung untuk Perancangan			
	Kesesuaian Kelengkapan Fasilitas Pendukung untuk Perancangan	6%		
3.	Kesesuaian Peralatan Proyek di Lapangan			
	Kesesuaian peralatan proyek di lapangan	18%
4.	Kesesuaian Waktu Penyelesaian dan Penyerahan Dokumen Perancangan			
	Kesesuaian Waktu Penyelesaian dan Penyerahan Dokumen Perancangan	15%		
5.	Kesesuaian Kualitas Hasil Pekerjaan Fisik Terpasang Saat Penilaian			
	Kesesuaian kualitas hasil pekerjaan fisik terpasang dengan standar mutu dalam dokumen kontrak	16%
6.	Tingkat Keselamatan Kerja			
a.	Tingkat keselamatan kerja ringan	3%
b.	Tingkat keselamatan kerja berat	8%
7.	Kesesuaian Progres Pekerjaan Konstruksi Saat Penilaian dengan Rencana Kerja Proyek			
	Kesesuaian progres pekerjaan konstruksi saat penilaian dengan rencana kerja proyek	17%
NILAI KINERJA PENYEDIA JASA SESAAT PEKERJAAN KONSTRUKSI TERINTEGRASI		100%		XXX %

4. Kinerja . . .



PRESIDEN
REPUBLIK INDONESIA

- 127 -

4. Kinerja Penyedia Jasa Sesaat Pekerjaan Konstruksi Terintegrasi

Perhitungan Nilai Kinerja Penyedia Jasa Sesaat pekerjaan konstruksi terintegrasi untuk yang sedang melaksanakan lebih dari satu proyek, dihitung dari rata-rata tertimbang dari nilai kinerja seluruh proyek yang sedang dikerjakan terhadap nilai progres untuk proyek yang sedang berjalan, formula:

$$\text{Nilai Kinerja Sesaat} = \frac{\sum_{i=1}^n (\text{Kinerja Proyek}_i \times \text{nilai progres})}{\sum \text{Nilai progres}}$$

Nilai Kinerja Penyedia Jasa Sesaat Pekerjaan Konstruksi Terintegrasi dikategorikan berdasarkan kondisi dan grade, sebagai berikut:

No	Nilai Kinerja	Kondisi	Grade
	Kualifikasi Besar		
1.	90 % - 100 %	Sangat Baik	AAA
2.	80 % - 89 %	Baik	AA
3.	70 % - 79 %	Cukup Baik	A
4.	60 % - 69 %	Sedang	B
5.	50 % - 59 %	Rendah	C
6.	≤ 49 %	Sangat Rendah	D

C. PENILAIAN . . .



PRESIDEN
REPUBLIK INDONESIA

- 128 -

C. PENILAIAN KINERJA PENYEDIA JASA SESAAT JASA KONSULTANSI KONSTRUKSI BERSIFAT UMUM LAYANAN USAHA PENGKAJIAN

1. Indikator Penilaian

Indikator yang digunakan untuk mengukur kinerja penyedia jasa sesaat jasa konsultansi konstruksi bersifat umum layanan usaha pengkajian adalah sebagai berikut:

No.	Indikator	Satuan	Keterangan
1.	Kesesuaian Tenaga Ahli Jasa Konsultansi Konstruksi Bersifat Umum Layanan Usaha Pengkajian		
a.	Kesesuaian jumlah tenaga ahli (KTA)	-	$KTA = \frac{TAt}{TAb}$ <p>Keterangan: TAb = Jumlah tenaga ahli yang dibutuhkan sesuai kontrak TAt = Jumlah tenaga ahli yang tersedia di proyek</p>
b.	Kesesuaian disiplin ilmu tenaga ahli (KDI)	-	$KDI = \frac{DIt}{DIb}$ <p>Keterangan: DIb = Jumlah disiplin ilmu tenaga ahli yang dibutuhkan sesuai kontrak DIt = Jumlah disiplin ilmu tenaga ahli yang tersedia di proyek</p>

c. Kesesuaian . . .



PRESIDEN
REPUBLIK INDONESIA

- 129 -

No.	Indikator	Satuan	Keterangan
c.	<p>Kesesuaian pengalaman kerja tenaga ahli (KPT)</p> <p><u>Catatan :</u> Jumlah jenis dan Pengalaman kerja tenaga ahli maksimal sesuai jumlah jenis dan pengalaman kerja tenaga ahli yang ada di dokumen kontrak.</p>	-	$KPT = \frac{1}{N} \sum_{i=1}^N \left(\frac{Tt_i \times Pt_i}{Tb_i \times Pbi} \right)$ <p>Keterangan</p> <p>N = Jumlah jenis tenaga ahli i = Jenis tenaga ahli Tb = Jumlah tenaga ahli yang dibutuhkan sesuai kontrak Tt = Jumlah tenaga ahli yang tersedia di proyek. Pb = Pengalaman kerja yang dibutuhkan sesuai kontrak Pt = Pengalaman kerja yang tersedia di proyek.</p>
d.	<p>Kesesuaian sertifikat kompetensi kerja tenaga ahli (KSK)</p>	-	$KSK = \frac{SKt}{SKb}$ <p>Keterangan:</p> <p>SKb = Jumlah sertifikat kompetensi kerja tenaga ahli yang dibutuhkan sesuai kontrak. SKt = Jumlah sertifikat kompetensi kerja tenaga ahli yang tersedia di proyek.</p>

2. Kesesuaian . . .



PRESIDEN
REPUBLIK INDONESIA

- 130 -

No.	Indikator	Satuan	Keterangan
2.	Kesesuaian Kelengkapan Fasilitas Pendukung Jasa Konsultansi Konstruksi Bersifat Umum Layanan Usaha Pengkajian		
	Kesesuaian kelengkapan fasilitas pendukung (FKP)	-	$FKP = \frac{FPT}{FPK}$ <p>Keterangan: FPK = Jumlah kebutuhan fasilitas pendukung pengkajian sesuai dokumen kontrak FPT = Jumlah kebutuhan fasilitas pendukung pengkajian yang tersedia di proyek</p>
3.	Kesesuaian Progres Jasa Konsultansi Konstruksi Bersifat Umum Layanan Usaha Pengkajian		
	Kesesuaian progres pengkajian saat penilaian dengan rencana (KPP)	-	$KPP = \frac{PN}{PR}$ <p>Keterangan: PN = Progres nyata pengkajian saat penilaian PR = Progres rencana pengkajian saat penilaian</p>

2. Pembobotan . . .



PRESIDEN
REPUBLIC INDONESIA

- 131 -

2. Pembobotan Indikator

Bobot yang diberikan untuk masing-masing indikator di atas dalam menghitung nilai kinerja penyedia jasa sesaat jasa konsultansi konstruksi bersifat umum layanan usaha pengkajian adalah sebagai berikut:

No.	Indikator	Bobot (%)
1.	Kesesuaian Tenaga Ahli Jasa Konsultansi Konstruksi Bersifat Umum Layanan Usaha Pengkajian	34
a.	Kesesuaian jumlah tenaga ahli	9
b.	Kesesuaian disiplin ilmu tenaga ahli	5
c.	Kesesuaian pengalaman tenaga ahli	11
d.	Kesesuaian sertifikat kompetensi kerja tenaga ahli	9
2.	Kesesuaian Kelengkapan Fasilitas Pendukung Jasa Konsultansi Konstruksi Bersifat Umum Layanan Usaha Pengkajian	18
	Kesesuaian Kelengkapan Fasilitas Pendukung Jasa Konsultansi Konstruksi Bersifat Umum Layanan Usaha Pengkajian	18
3.	Kesesuaian Progres Jasa Konsultansi Konstruksi Bersifat Umum Layanan Usaha Pengkajian	48
	Kesesuaian progres jasa konsultansi konstruksi bersifat umum layanan usaha pengkajian	48

3. Cara Penilaian Kinerja Penyedia Jasa Sesaat Jasa Konsultansi Konstruksi Bersifat Umum Layanan Usaha Pengkajian

No.	Indikator	Bobot	Nilai	Nilai Kinerja
(1)	(2)	(3)	(4)	(6) = (3) x (4)
1.	Kesesuaian Tenaga Ahli Jasa Konsultansi Konstruksi untuk Pengkajian		...	
a.	Kesesuaian jumlah tenaga ahli	9%

b. Kesesuaian . . .



PRESIDEN
REPUBLIC INDONESIA

- 132 -

No.	Indikator	Bobot	Nilai	Nilai Kinerja
b.	Kesesuaian disiplin ilmu tenaga ahli	5%
c.	Kesesuaian pengalaman kerja tenaga ahli	11%
d.	Kesesuaian sertifikat kompetensi kerja tenaga ahli	9%
2.	Kesesuaian Kelengkapan Fasilitas Pendukung untuk Pengkajian			
	Kesesuaian kelengkapan fasilitas pendukung untuk pengkajian	18%
3.	Kesesuaian progres jasa konsultansi konstruksi bersifat umum layanan usaha pengkajian			
	Kesesuaian progres jasa konsultansi konstruksi bersifat umum layanan usaha pengkajian	48%
KINERJA PENYEDIA JASA SESAAT JASA KONSULTANSI KONSTRUKSI BERSIFAT UMUM LAYANAN USAHA PENGKAJIAN		100%		XXX %

4. Kinerja Penyedia Jasa Sesaat Jasa Konsultansi Konstruksi Bersifat Umum Layanan Usaha Pengkajian

Perhitungan Nilai Kinerja Penyedia Jasa Sesaat jasa konsultansi konstruksi bersifat umum layanan usaha pengkajian untuk yang sedang melaksanakan lebih dari satu paket pekerjaan, dihitung dari rata-rata tertimbang dari nilai kinerja seluruh pekerjaan yang sedang dikerjakan terhadap nilai progres untuk pekerjaan yang sedang dilaksanakan, formula:

$$\text{Nilai Kinerja Sesaat} = \frac{\sum_{i=1}^n (\text{Kinerja Paket Pekerjaan}_i \times \text{nilai progres})}{\sum \text{Nilai progres}}$$

Nilai . . .



PRESIDEN
REPUBLIK INDONESIA

- 133 -

Nilai Kinerja Penyedia Jasa Sesaat Jasa Konsultansi Konstruksi Bersifat Umum Layanan Usaha Pengkajian dikategorikan berdasarkan kondisi dan grade, sebagai berikut:

No	Nilai Kinerja		Kondisi	Grade
	Kualifikasi Menengah	Kualifikasi Besar		
1.	80 % - 100 %	90 % - 100 %	Sangat Baik	AAA
2.	70 % - 79 %	80 % - 89 %	Baik	AA
3.	60 % - 69 %	70 % - 79 %	Cukup Baik	A
4.	50 % - 59 %	60 % - 69 %	Sedang	B
5.	40 % - 49 %	50 % - 59 %	Rendah	C
6.	≤ 39 %	≤ 49 %	Sangat Rendah	D

D. PENILAIAN . . .



PRESIDEN
REPUBLIK INDONESIA

- 134 -

D.PENILAIAN KINERJA PENYEDIA JASA SESAAT JASA KONSULTANSI KONSTRUKSI BERSIFAT UMUM LAYANAN USAHA PERENCANAAN

1. Indikator Penilaian

Indikator yang digunakan untuk mengukur kinerja penyedia jasa sesaat jasa konsultansi konstruksi bersifat umum layanan usaha perencanaan adalah sebagai berikut:

No.	Indikator	Satuan	Keterangan
1.	Kesesuaian Tenaga Ahli Perencanaan		
a.	Kesesuaian jumlah tenaga ahli (KTA)	-	$KTA = \frac{TAt}{TAb}$ Keterangan: TAb = Jumlah tenaga ahli yang dibutuhkan sesuai kontrak TAt = Jumlah tenaga ahli yang tersedia di proyek
b.	Kesesuaian disiplin ilmu tenaga ahli (KDI)	-	$KDI = \frac{DIt}{DIb}$ Keterangan: DIb = Jumlah disiplin ilmu tenaga ahli yang dibutuhkan sesuai kontrak DIt = Jumlah disiplin ilmu tenaga ahli yang tersedia di proyek

c. Kesesuaian . . .



PRESIDEN
REPUBLIC INDONESIA

- 135 -

No	Indikator	Satuan	Keterangan
c.	Kesesuaian pengalaman tenaga ahli (KPT) <u>Catatan :</u> Jumlah jenis dan Pengalaman kerja tenaga ahli maksimal sesuai jumlah jenis dan pengalaman kerja tenaga ahli yang ada di dokumen kontrak.	-	$KPT = \frac{1}{N} \sum_{i=1}^N \left(\frac{T_{ti} \times P_{ti}}{T_{bi} \times P_{bi}} \right)$ <p>Keterangan N = Jumlah jenis tenaga ahli i = Jenis tenaga ahli T_b = Jumlah tenaga ahli yang dibutuhkan sesuai kontrak T_t = Jumlah tenaga ahli yang tersedia di proyek. P_b = Pengalaman kerja yang dibutuhkan sesuai kontrak P_t = Pengalaman kerja yang tersedia di proyek.</p>
d.	Kesesuaian sertifikat kompetensi kerja tenaga ahli (KSK)	-	$KSK = \frac{SK_t}{SK_b}$ <p>Keterangan: SK_b = Jumlah sertifikat kompetensi kerja tenaga ahli yang dibutuhkan sesuai kontrak. SK_t = Jumlah sertifikat kompetensi kerja tenaga ahli yang tersedia di proyek.</p>
2.	Kesesuaian Kelengkapan Fasilitas Pendukung untuk Perencanaan		
	Kesesuaian kelengkapan fasilitas pendukung untuk perencanaan (FKP)	-	$FKP = \frac{FPT}{FPK}$ <p>Keterangan: FPK = Jumlah kebutuhan fasilitas pendukung perencanaan sesuai dokumen kontrak. FPT = Jumlah kebutuhan fasilitas pendukung perencanaan yang tersedia di proyek</p>

3. Kesesuaian . . .



PRESIDEN
REPUBLIC INDONESIA

- 136 -

No.	Indikator	Satuan	Keterangan
3.	Kesesuaian Progres Jasa Konsultansi Konstruksi Layanan Usaha Perencanaan		
	Kesesuaian progres perencanaan saat penilaian (KPP)	-	$KPP = \frac{PN}{PR}$ <p>Keterangan: PN = Progres nyata perencanaan saat penilaian PR = Progres rencana perencanaan saat penilaian</p>

2. Pembobotan Indikator

Bobot yang diberikan untuk masing-masing indikator di atas dalam menghitung nilai kinerja penyedia jasa sesaat jasa konsultansi konstruksi bersifat umum layanan usaha perencanaan adalah sebagai berikut:

No.	Indikator	Bobot (%)
1.	Kesesuaian Tenaga Ahli Perencanaan	34
a.	Kesesuaian jumlah tenaga ahli	9
b.	Kesesuaian disiplin ilmu tenaga ahli	5
c.	Kesesuaian pengalaman tenaga ahli	11
d.	Kesesuaian sertifikat kompetensi kerja tenaga ahli	9
2.	Kesesuaian Kelengkapan Fasilitas Pendukung untuk Perencanaan	18
	Kesesuaian Kelengkapan Fasilitas Pendukung untuk Perencanaan	18
3.	Kesesuaian Progres Jasa Konsultansi Konstruksi Bersifat Umum Layanan Usaha Perencanaan	48
	Kesesuaian progres jasa konsultansi konstruksi bersifat umum layanan usaha perencanaan saat penilaian	48

3. Cara . . .



PRESIDEN
REPUBLIC INDONESIA

- 137 -

3. Cara Penilaian Kinerja Proyek Jasa Konsultansi Konstruksi Bersifat Umum Layanan Usaha Perencanaan

No.	Indikator	Bobot	Nilai	Nilai Kinerja
(1)	(2)	(3)	(4)	(5) = (3) x (4)
1.	Kesesuaian Tenaga Ahli Pelaksanaan Konstruksi		...	
a.	Kesesuaian jumlah tenaga ahli	9%
b.	Kesesuaian disiplin ilmu tenaga ahli	5%
c.	Kesesuaian pengalaman tenaga ahli	11%
d.	Kesesuaian sertifikat kompetensi kerja tenaga ahli	9%
2.	Kesesuaian Fasilitas Pendukung untuk Perencanaan			
	Kesesuaian fasilitas pendukung untuk perencanaan	18%
3.	Kesesuaian Progres Jasa Konsultansi Konstruksi Layanan Usaha Perencanaan			
	Kesesuaian progres perencanaan saat penilaian	48%
	KINERJA PROYEK JASA KONSULTANSI KONSTRUKSI BERSIFAT UMUM LAYANAN USAHA PERENCANAAN	100%		XXX %

4. Kinerja Penyedia Jasa Sesaat Jasa Konsultansi Konstruksi Bersifat Umum Layanan Usaha Perencanaan

Perhitungan Nilai Kinerja Penyedia Jasa Sesaat jasa konsultansi konstruksi bersifat umum layanan usaha perencanaan untuk yang sedang melaksanakan lebih dari satu paket pekerjaan, dihitung dari rata-rata tertimbang dari nilai kinerja seluruh pekerjaan yang sedang dikerjakan terhadap nilai progres untuk pekerjaan yang sedang dilaksanakan, formula:

$$\text{Nilai Kinerja Sesaat} = \frac{\sum_{i=1}^n (\text{Kinerja Paket Pekerjaan}_i \times \text{nilai progres})}{\sum \text{Nilai progres}}$$

Nilai . . .



PRESIDEN
REPUBLIK INDONESIA

- 138 -

Nilai Kinerja Penyedia Jasa Sesaat Jasa Konsultansi Konstruksi Bersifat Umum Layanan Usaha Perencanaan dikategorikan berdasarkan kondisi dan grade, sebagai berikut:

No	Nilai Kinerja		Kondisi	Grade
	Kualifikasi Menengah	Kualifikasi Besar		
1.	80 % - 100 %	90 % - 100 %	Sangat Baik	AAA
2.	70 % - 79 %	80 % - 89 %	Baik	AA
3.	60 % - 69 %	70 % - 79 %	Cukup Baik	A
4.	50 % - 59 %	60 % - 69 %	Sedang	B
5.	40 % - 49 %	50 % - 59 %	Rendah	C
6.	≤ 39 %	≤ 49 %	Sangat Rendah	D

E. PENILAIAN . . .



PRESIDEN
REPUBLIK INDONESIA

- 139 -

E. PENILAIAN KINERJA PENYEDIA JASA SESAAT JASA KONSULTANSI KONSTRUKSI BERSIFAT UMUM LAYANAN USAHA PERANCANGAN.

1. Indikator Penilaian

Indikator yang digunakan untuk mengukur kinerja penyedia jasa sesaat jasa konsultasi konstruksi bersifat umum layanan usaha perancangan adalah sebagai berikut:

No.	Indikator	Satuan	Keterangan
1.	Kesesuaian Tenaga Ahli Perancangan		
a.	Kesesuaian jumlah tenaga ahli (KTA)	-	$KTA = \frac{TAt}{TAb}$ <p>Keterangan: TAb = Jumlah tenaga ahli yang dibutuhkan sesuai kontrak TAt = Jumlah tenaga ahli yang tersedia di proyek</p>
b.	Kesesuaian disiplin ilmu tenaga ahli (KDI)	-	$KDI = \frac{DIt}{Dib}$ <p>Keterangan: Dib = Jumlah disiplin ilmu tenaga ahli yang dibutuhkan sesuai kontrak DIt = Jumlah disiplin ilmu tenaga ahli yang tersedia di proyek</p>

c. Kesesuaian . . .



PRESIDEN
REPUBLIC INDONESIA

- 140 -

No.	Indikator	Satuan	Keterangan
c.	Kesesuaian pengalaman kerja tenaga ahli (KPT) <u>Catatan :</u> Jumlah jenis dan Pengalaman kerja tenaga ahli maksimal sesuai jumlah jenis dan pengalaman kerja tenaga ahli yang ada di dokumen kontrak.	-	$KPT = \frac{1}{N} \sum_{i=1}^N \left(\frac{T_{ti} \times P_{ti}}{T_{bi} \times P_{bi}} \right)$ <p>Keterangan</p> <p>N = Jumlah jenis tenaga ahli</p> <p>i = Jenis tenaga ahli</p> <p>Tb = Jumlah tenaga ahli yang dibutuhkan sesuai kontrak</p> <p>Tt = Jumlah tenaga ahli yang tersedia di proyek.</p> <p>Pb = Pengalaman kerja yang dibutuhkan sesuai kontrak</p> <p>Pt = Pengalaman kerja yang tersedia di proyek.</p>
d.	Kesesuaian sertifikat kompetensi kerja tenaga ahli (KSK)	-	$KSK = \frac{SKt}{SKb}$ <p>Keterangan:</p> <p>SKb = Jumlah sertifikat kompetensi kerja tenaga ahli yang dibutuhkan sesuai kontrak.</p> <p>SKt = Jumlah sertifikat kompetensi kerja tenaga ahli yang tersedia di proyek.</p>
2.	Kesesuaian Kelengkapan Fasilitas Pendukung untuk Perancangan		
	Kesesuaian kelengkapan fasilitas pendukung untuk perancangan (FKP)	-	$FKP = \frac{FPT}{FPK}$ <p>Keterangan:</p> <p>FPK = Jumlah kebutuhan fasilitas pendukung perancangan sesuai dokumen kontrak</p> <p>FPT = Jumlah kebutuhan fasilitas pendukung perancangan yang tersedia di proyek</p>

3. Kesesuaian . . .



PRESIDEN
REPUBLIC INDONESIA

- 141 -

No.	Indikator	Satuan	Keterangan
3.	Kesesuaian Progres Jasa Konsultansi Konstruksi Layanan Usaha Perancangan		
	Kesesuaian progres perancangan saat penilaian dengan rencana (KPP)	-	$KPP = \frac{PN}{PR}$ <p>Keterangan: PN = Progres nyata jasa konsultansi konstruksi yang sedang berjalan. PR = Progres rencana jasa konsultansi konstruksi yang sedang berjalan.</p>

2. Pembobotan Indikator

Bobot yang diberikan untuk masing-masing indikator di atas dalam menghitung nilai kinerja penyedia jasa saat jasa konsultansi konstruksi bersifat umum layanan usaha perancangan adalah sebagai berikut:

No.	Indikator	Bobot (%)
1.	Kesesuaian Tenaga Ahli Perancangan	34
a.	Kesesuaian jumlah tenaga ahli	9
b.	Kesesuaian disiplin ilmu tenaga ahli	5
c.	Kesesuaian pengalaman kerja tenaga ahli	11
d.	Kesesuaian sertifikat kompetensi kerja tenaga ahli	9
2.	Kesesuaian Kelengkapan Fasilitas Pendukung untuk Perancangan	18
	Kesesuaian Kelengkapan Fasilitas Pendukung untuk Perancangan	18
3.	Kesesuaian Progres Jasa Konsultansi Konstruksi Bersifat Umum Layanan Usaha Perancangan	48
	Kesesuaian progres jasa konsultansi konstruksi bersifat umum layanan usaha perancangan saat penilaian	

3. Cara . . .



PRESIDEN
REPUBLIC INDONESIA

- 142 -

3. Cara Penilaian Kinerja Penyedia Jasa Sesaat Jasa Konsultansi Konstruksi Bersifat Umum Layanan Usaha Perancangan

No.	Indikator	Bobot	Nilai	Nilai Kinerja
(1)	(2)	(3)	(4)	(5) = (3) x (4)
1.	Kesesuaian Tenaga Ahli Perancangan		...	
a.	Kesesuaian jumlah tenaga ahli	9%
b.	Kesesuaian disiplin ilmu tenaga ahli	5%
c.	Kesesuaian pengalaman kerja tenaga ahli	11%
d.	Kesesuaian sertifikat kompetensi kerja tenaga ahli	9%
2.	Kesesuaian Fasilitas Pendukung untuk Perancangan			
	Kesesuaian fasilitas pendukung untuk perancangan	18%
3.	Kesesuaian Progres Jasa Konsultansi Konstruksi Layanan Usaha Perancangan			
	Kesesuaian progres perancangan saat penilaian dengan rencana	48%
KINERJA PENYEDIA JASA SESAAT JASA KONSULTANSI KONSTRUKSI BERSIFAT UMUM LAYANAN USAHA PERANCANGAN		100%		XX %

4. Kinerja Penyedia Jasa Sesaat Jasa Konsultansi Konstruksi Bersifat Umum Layanan Usaha Perancangan

Perhitungan Nilai Kinerja Penyedia Jasa Sesaat jasa konsultansi konstruksi bersifat umum layanan usaha perancangan untuk yang sedang melaksanakan lebih dari satu paket pekerjaan, dihitung dari rata-rata tertimbang dari nilai kinerja seluruh pekerjaan yang sedang dikerjakan terhadap nilai progres untuk pekerjaan yang sedang dilaksanakan, formula:

$$\text{Nilai Kinerja Sesaat} = \frac{\sum_{i=1}^n (\text{Kinerja Paket Pekerjaan} \times \text{nilai progres})}{\sum \text{Nilai progres}}$$

5. Nilai : . . .



PRESIDEN
REPUBLIK INDONESIA

- 143 -

5. Nilai Kinerja Penyedia Jasa Sesaat Jasa Konsultansi Konstruksi Bersifat Umum Layanan Usaha Perancangan dikategorikan berdasarkan kondisi dan grade, sebagai berikut:

No	Nilai Kinerja		Kondisi	Grade
	Kualifikasi Menengah	Kualifikasi Besar		
1.	80 % - 100 %	90 % - 100 %	Sangat Baik	AAA
2.	70 % - 79 %	80 % - 89 %	Baik	AA
3.	60 % - 69 %	70 % - 79 %	Cukup Baik	A
4.	50 % - 59 %	60 % - 69 %	Sedang	B
5.	40 % - 49 %	50 % - 59 %	Rendah	C
6.	≤ 39 %	≤ 49 %	Sangat Rendah	D

F. PENILAIAN . . .



PRESIDEN
REPUBLIK INDONESIA

- 144 -

F. PENILAIAN KINERJA PENYEDIA JASA SESAAT JASA KONSULTANSI KONSTRUKSI BERSIFAT UMUM LAYANAN USAHA PENGAWASAN.

1. Indikator Penilaian

Indikator yang digunakan untuk mengukur kinerja penyedia jasa sesaat jasa konsultansi konstruksi bersifat umum layanan usaha pengawasan adalah sebagai berikut:

No.	Indikator	Satuan	Keterangan
1.	Kesesuaian Tenaga Ahli Pengawasan		
a.	Kesesuaian jumlah tenaga ahli (KTA)	-	$KTA = \frac{TA_c}{TAB}$ Keterangan: TAB = Jumlah tenaga ahli yang dibutuhkan sesuai kontrak TA _t = Jumlah tenaga ahli yang tersedia di proyek
b.	Kesesuaian disiplin ilmu tenaga ahli (KDI)	-	$KDI = \frac{DIt}{Dib}$ Keterangan: Dib = Jumlah disiplin ilmu tenaga ahli yang dibutuhkan sesuai kontrak DIt = Jumlah disiplin ilmu tenaga ahli yang tersedia di proyek

c. Kesesuaian . . .



PRESIDEN
REPUBLIC INDONESIA

- 145 -

No	Indikator	Satuan	Keterangan
c.	Kesesuaian pengalaman kerja tenaga ahli (KPT) <u>Catatan :</u> Jumlah jenis dan Pengalaman kerja tenaga ahli maksimal sesuai jumlah jenis dan pengalaman kerja tenaga ahli yang ada di dokumen kontrak.	-	$KPT = \frac{1}{N} \sum_{i=1}^N \left(\frac{T_{ti} \times P_{ti}}{T_{bi} \times P_{bi}} \right)$ <p>Keterangan N = Jumlah jenis tenaga ahli i = Jenis tenaga ahli T_b = Jumlah tenaga ahli yang dibutuhkan sesuai kontrak T_t = Jumlah tenaga ahli yang tersedia di proyek. P_b = Pengalaman kerja yang dibutuhkan sesuai kontrak P_t = Pengalaman kerja yang tersedia di proyek.</p>
d.	Kesesuaian sertifikat kompetensi kerja tenaga ahli (KSK)	-	$KSK = \frac{SK_t}{SK_b}$ <p>Keterangan: SK_b = Jumlah sertifikat kompetensi kerja tenaga ahli yang dibutuhkan sesuai kontrak. SK_t = Jumlah sertifikat kompetensi kerja tenaga ahli yang tersedia di proyek.</p>
2.	Kesesuaian Kelengkapan Fasilitas Pendukung untuk Pengawasan		
	Kesesuaian kelengkapan fasilitas pendukung untuk pengawasan (FKP)	-	$FKP = \frac{FPT}{FPK}$ <p>Keterangan: FPK = Jumlah kebutuhan fasilitas pendukung pengawasan sesuai dokumen kontrak FPT = Jumlah kebutuhan fasilitas pendukung pengawasan yang tersedia di proyek</p>

3. Kesesuaian . . .



PRESIDEN
REPUBLIC INDONESIA

- 146 -

No.	Indikator	Satuan	Keterangan
3.	Kesesuaian Kualitas Hasil Pekerjaan Fisik Terpasang		
	Kesesuaian kualitas hasil pekerjaan fisik terpasang dengan standar mutu dalam dokumen kontrak pada proyek yang diawasi (TM)	-	$TM = \frac{1}{n} \sum_{i=1}^n \left(\frac{HMPi \text{ [rata - rata]}}{SMi} \right)$ <p>n = jumlah pekerjaan utama yang cacat mutu. i = jenis pekerjaan utama yang cacat mutu. SMi = Standar Mutu Pekerjaan utama; HMPi [rata - rata] = hasil rata - rata mutu per jenis pekerjaan utama yang cacat mutu. HMPi[rata - rata], dicatat pada saat awal kegiatan tes mutu pekerjaan Utama.</p>
4.	Kesesuaian Progres Pekerjaan Konstruksi Saat Penilaian Dengan Rencana Kerja Proyek		
	Kesesuaian progres pekerjaan konstruksi yang sedang diawasi saat penilaian dengan rencana proyek (KPPk)	-	$KPPk = \frac{PN}{PR}$ <p>Keterangan: PN = Progres nyata fisik terpasang saat penilaian (%) PR = Progres rencana kerja proyek saat penilaian (%)</p>

2. Pembobotan ...



PRESIDEN
REPUBLIK INDONESIA

- 147 -

2. Pembobotan Indikator

Bobot yang diberikan untuk masing-masing indikator di atas dalam menghitung nilai kinerja penyedia jasa sesaat jasa konsultansi konstruksi bersifat umum layanan usaha pengawasan adalah sebagai berikut:

No.	Indikator	Bobot (%)
1.	Kesesuaian Tenaga Ahli Pengawasan	33
a.	Kesesuaian jumlah tenaga ahli	11
b.	Kesesuaian disiplin ilmu tenaga ahli	6
c.	Kesesuaian pengalaman kerja tenaga ahli	8
d.	Kesesuaian sertifikat kompetensi kerja tenaga ahli	8
2.	Kesesuaian Kelengkapan Fasilitas Pendukung untuk Pengawasan	14
	Kesesuaian Kelengkapan Fasilitas Pendukung untuk Pengawasan	14
3.	Kesesuaian Kualitas Hasil Pekerjaan Fisik Terpasang	23
	Kesesuaian kualitas hasil pekerjaan fisik terpasang dengan standar mutu dalam dokumen kontrak	23
4.	Kesesuaian Progres Pekerjaan Konstruksi Saat Penilaian dengan Rencana Kerja Proyek	30
	Kesesuaian progres pekerjaan konstruksi yang diawasi saat penilaian dengan rencana proyek	30

3. Cara . . .



PRESIDEN
REPUBLIK INDONESIA

- 148 -

3. Cara Penilaian Kinerja Penyedia Jasa Sesaat Jasa Konsultansi Konstruksi Bersifat Umum Layanan Usaha Pengawasan

No	Indikator	Bobot (%)	Nilai	Nilai Kinerja
(1)	(2)	(3)	(4)	(5) = (3) x (4)
1.	Kesesuaian Tenaga Ahli Pengawasan		...	
a.	Kesesuaian jumlah tenaga ahli	11
b.	Kesesuaian disiplin ilmu tenaga ahli	6
c.	Kesesuaian pengalaman tenaga ahli	8
d.	Kesesuaian sertifikat kompetensi kerja tenaga ahli	8
2.	Kesesuaian Kelengkapan Fasilitas Pendukung untuk Pengawasan			
	Kesesuaian Kelengkapan Fasilitas Pendukung untuk Pengawasan	14
3.	Kesesuaian Kualitas Hasil Pekerjaan Fisik Terpasang			
	Kesesuaian kualitas hasil pekerjaan fisik terpasang dengan standar mutu dalam dokumen kontrak pada proyek yang diawasi	23		
4.	Kesesuaian Progres Pekerjaan Konstruksi Saat Penilaian dengan Rencana Kerja Proyek			
	Kesesuaian progres pekerjaan konstruksi yang diawasi saat penilaian dengan rencana proyek	30
	KINERJA PENYEDIA JASA SESAAT JASA KONSULTANSI KONSTRUKSI BERSIFAT UMUM LAYANAN USAHA PENGAWASAN	100%		XX %

4. Kinerja . . .



PRESIDEN
REPUBLIK INDONESIA

- 149 -

4. Kinerja Penyedia Jasa Sesaat Jasa Konsultansi Konstruksi Bersifat Umum Layanan Usaha Pengawasan

Perhitungan Nilai Kinerja Penyedia Jasa Sesaat jasa konsultansi konstruksi bersifat umum layanan usaha pengawasan untuk yang sedang melaksanakan lebih dari satu paket pekerjaan, dihitung dari rata-rata tertimbang dari nilai kinerja seluruh pekerjaan yang sedang dikerjakan terhadap nilai progres untuk pekerjaan yang sedang dilaksanakan, formula:

$$\text{Nilai Kinerja Sesaat} = \frac{\sum_{i=1}^n (\text{Kinerja Paket Pekerjaan}_i \times \text{nilai progres})}{\sum \text{Nilai progres}}$$

5. Nilai Kinerja Penyedia Jasa Sesaat Jasa Konsultansi Konstruksi Bersifat Umum Layanan Usaha Pengawasan dikategorikan berdasarkan kondisi dan grade, sebagai berikut:

No	Nilai Kinerja		Kondisi	Grade
	Kualifikasi Menengah	Kualifikasi Besar		
1.	80 % - 100 %	90 % - 100 %	Sangat Baik	AAA
2.	70 % - 79 %	80 % - 89 %	Baik	AA
3.	60 % - 69 %	70 % - 79 %	Cukup Baik	A
4.	50 % - 59 %	60 % - 69 %	Sedang	B
5.	40 % - 49 %	50 % - 59 %	Rendah	C
6.	≤ 39 %	≤ 49 %	Sangat Rendah	D

G. PENILAIAN . . .



PRESIDEN
REPUBLIK INDONESIA

- 150 -

G.PENILAIAN KINERJA PENYEDIA JASA SESAAT JASA KONSULTANSI KONSTRUKSI BERSIFAT UMUM LAYANAN USAHA MANAJEMEN PENYELENGGARAAN KONSTRUKSI

1. Indikator Penilaian

Indikator yang digunakan untuk mengukur kinerja penyedia jasa sesaat jasa konsultansi konstruksi bersifat umum layanan usaha manajemen penyelenggaraan konstruksi adalah sebagai berikut:

No.	Indikator	Satuan	Keterangan
1.	Kesesuaian Tenaga Ahli Pengawasan Perancangan dan Pelaksanaan Konstruksi		
a.	Kesesuaian jumlah tenaga ahli (KTA)	-	$KTA = \frac{TAt}{TAb}$ Keterangan: TAb = Jumlah tenaga ahli yang dibutuhkan sesuai kontrak TAt = Jumlah tenaga ahli yang tersedia di proyek
b.	Kesesuaian disiplin ilmu tenaga ahli (KDI)	-	$KDI = \frac{DIt}{Dib}$ Keterangan: Dib = Jumlah disiplin ilmu tenaga ahli yang dibutuhkan sesuai kontrak DIt = Jumlah disiplin ilmu tenaga ahli yang tersedia di proyek

c. Kesesuaian . . .



PRESIDEN
REPUBLIC INDONESIA

- 151 -

No.	Indikator	Satuan	Keterangan
c.	<p>Kesesuaian pengalaman kerja tenaga ahli (KPT)</p> <p><u>Catatan :</u> Jumlah jenis dan Pengalaman kerja tenaga ahli maksimal sesuai jumlah jenis dan pengalaman kerja tenaga ahli yang ada di dokumen kontrak.</p>	-	$KPT = \frac{1}{N} \sum_{i=1}^N \left(\frac{T_{ti} \times P_{ti}}{T_{bi} \times P_{bi}} \right)$ <p>Keterangan</p> <p>N = Jumlah jenis tenaga ahli i = Jenis tenaga ahli T_b = Jumlah tenaga ahli yang dibutuhkan sesuai kontrak T_t = Jumlah tenaga ahli yang tersedia di proyek. P_b = Pengalaman kerja yang dibutuhkan sesuai kontrak P_t = Pengalaman kerja yang tersedia di proyek.</p>
d.	<p>Kesesuaian sertifikat kompetensi kerja tenaga ahli (KSK)</p>	-	$KSK = \frac{SK_t}{SK_b}$ <p>Keterangan:</p> <p>SK_b = Jumlah sertifikat kompetensi kerja tenaga ahli yang dibutuhkan sesuai kontrak. SK_t = Jumlah sertifikat kompetensi kerja tenaga ahli yang tersedia di proyek.</p>

2. Kesesuaian . . .



PRESIDEN
REPUBLIK INDONESIA

- 152 -

No.	Indikator	Satuan	Keterangan
2.	Kesesuaian Kelengkapan Fasilitas Pendukung untuk Manajemen Penyelenggaraan Konstruksi		
	Kesesuaian kelengkapan fasilitas pendukung (FKP)	-	$FKP = \frac{FPT}{FPK} \times 100 \%$ <p>Keterangan: FPK = Jumlah kebutuhan fasilitas pendukung sesuai dokumen kontrak FPT = Jumlah kebutuhan fasilitas pendukung yang tersedia di proyek</p>
3.	Kesesuaian Progres Perancangan Jasa Konsultansi Konstruksi Bersifat Umum Layanan Usaha Manajemen Penyelenggaraan Konstruksi		
	Kesesuaian progres perancangan saat penilaian dengan rencana (KPPr)	-	$KPPr = \frac{PN}{PR}$ <p>Keterangan: PN = Progres nyata perancangan saat penilaian (%) PR = Progres rencana perancangan saat penilaian (%)</p>

4. Kesesuaian . . .



PRESIDEN
REPUBLIC INDONESIA

- 153 -

No.	Indikator	Satuan	Keterangan
4.	Kesesuaian Kualitas Hasil Pekerjaan Fisik Terpasang Saat Penilaian		
	Kesesuaian kualitas hasil pekerjaan fisik terpasang dengan standar mutu dalam dokumen kontrak pada proyek yang diawasi (TM)	-	$TM = \frac{1}{n} \sum_{i=1}^n \left(\frac{HMPi \text{ [[rata - rata]]}}{SMi} \right)$ <p>n = jumlah pekerjaan utama yang cacat mutu. i = jenis pekerjaan utama yang cacat mutu. SMi = Standar Mutu Pekerjaan utama; HMPi [[rata - rata]] = hasil rata - rata mutu per jenis pekerjaan utama yang cacat mutu. HMPi[[rata - rata]], dicatat pada saat awal kegiatan tes mutu pekerjaan Utama.</p>
5.	Kesesuaian Progres Pekerjaan Konstruksi Saat Penilaian dengan Rencana Kerja Proyek		
	Kesesuaian progres pekerjaan konstruksi saat penilaian dengan rencana proyek (KPPk)	-	$KPPPk = \frac{PR}{PR}$ <p>Keterangan: PN = Progres nyata fisik terpasang saat peilaian (%) PR = Progres rencana fisik kinerja proyek saat penilaian (%)</p>

2. Pembobotan . . .



PRESIDEN
REPUBLIK INDONESIA

- 154 -

2. Pembobotan Indikator

Bobot yang diberikan untuk masing-masing indikator di atas dalam menghitung nilai kinerja proyek jasa konsultansi konstruksi bersifat umum layanan usaha manajemen penyelenggaraan konstruksi adalah sebagai berikut:

No.	Indikator	Bobot (%)
1.	Kesesuaian Tenaga Ahli Manajemen penyelenggaraan konstruksi	24
a.	Kesesuaian jumlah tenaga ahli	8
b.	Kesesuaian disiplin ilmu tenaga ahli	4
c.	Kesesuaian pengalaman kerja tenaga ahli	7
d.	Kesesuaian sertifikat kompetensi kerja tenaga ahli	5
2.	Kesesuaian Kelengkapan Fasilitas Pendukung untuk Manajemen penyelenggaraan konstruksi	12
	Kesesuaian kelengkapan fasilitas pendukung untuk manajemen penyelenggaraan konstruksi	12
3.	Kesesuaian Progres Perancangan Jasa Konsultansi Konstruksi Bersifat Umum Layanan Usaha Manajemen Penyelenggaraan Konstruksi	14
	Kesesuaian progres perancangan saat penilaian dengan rencana	14
4.	Kesesuaian Kualitas Hasil Pekerjaan Fisik Terpasang Saat Penilaian	21
	Kesesuaian kualitas hasil pekerjaan fisik terpasang dengan standar mutu dalam dokumen kontrak pada proyek yang diawasi	21
5.	Kesesuaian Progres Pekerjaan Konstruksi Saat Penilaian dengan Rencana Kerja Proyek	29
	Kesesuaian progres pekerjaan konstruksi saat penilaian dengan rencana proyek	29

3. Cara . . .



PRESIDEN
REPUBLIC INDONESIA

- 155 -

3. Cara Penilaian Kinerja Penyedia Jasa Sesaat Jasa Konsultansi Konstruksi Bersifat Umum Layanan Usaha Manajemen Penyelenggaraan Konstruksi.

No.	Indikator	Bobot	Nilai	Nilai Kinerja
(1)	(2)	(3)	(4)	(5) = (3) x (4)
1.	Kesesuaian Tenaga Ahli Manajemen penyelenggaraan konstruksi		...	
a.	Kesesuaian jumlah tenaga ahli	8
b.	Kesesuaian disiplin ilmu tenaga ahli	4
c.	Kesesuaian pengalaman kerja tenaga ahli	7
d.	Kesesuaian sertifikat kompetensi kerja tenaga ahli	5
2.	Kesesuaian Kelengkapan Fasilitas Pendukung untuk Manajemen penyelenggaraan konstruksi			
	Kesesuaian Kelengkapan Fasilitas Pendukung untuk Manajemen penyelenggaraan konstruksi	12
3.	Kesesuaian Progres Perancangan Jasa Konsultansi Konstruksi Bersifat Umum Layanan Usaha Manajemen Penyelenggaraan Konstruksi			
	Kesesuaian progres perancangan saat penilaian dengan rencana	14
4.	Kesesuaian Kualitas Hasil Pekerjaan Fisik Terpasang Saat Penilaian			
	Kesesuaian kualitas hasil pekerjaan fisik terpasang dengan standar mutu dalam dokumen kontrak.	21
5.	Kesesuaian Progres Pekerjaan Konstruksi Saat Penilaian			
	Kesesuaian progres pekerjaan konstruksi saat penilaian dengan rencana proyek	29
KINERJA PENYEDIA JASA SESAAT JASA KONSULTANSI KONSTRUKSI BERSIFAT UMUM LAYANAN USAHA MANAJEMEN PENYELENGGARAAN KONSTRUKSI		100%		XX %

4. Kinerja . . .



PRESIDEN
REPUBLIK INDONESIA

- 156 -

**4. Kinerja Penyedia Jasa Sesaat Jasa Konsultansi Konstruksi Bersifat Umum
Layanan Usaha Manajemen Penyelenggaraan Konstruksi**

Perhitungan Nilai Kinerja Penyedia Jasa Sesaat jasa konsultansi konstruksi bersifat umum layanan usaha manajemen penyelenggaraan konstruksi untuk yang sedang melaksanakan lebih dari satu paket pekerjaan, dihitung dari rata-rata tertimbang dari nilai kinerja seluruh pekerjaan yang sedang dikerjakan terhadap nilai progres untuk pekerjaan yang sedang dilaksanakan, formula:

$$\text{Nilai Kinerja Sesaat} = \frac{\sum_{i=1}^n (\text{Kinerja Paket Pekerjaan}_i \times \text{nilai progres})}{\sum \text{Nilai progres}}$$

**5. Nilai Kinerja Penyedia Jasa Sesaat Jasa Konsultansi Konstruksi Bersifat Umum
Layanan Usaha Manajemen Penyelenggaraan Konstruksi dikategorikan
berdasarkan kondisi dan grade, sebagai berikut:**

No	Nilai Kinerja		Kondisi	Grade
	Kualifikasi Menengah	Kualifikasi Besar		
1.	80 % - 100 %	90 % - 100 %	Sangat Baik	AAA
2.	70 % - 79 %	80 % - 89 %	Baik	AA
3.	60 % - 69 %	70 % - 79 %	Cukup Baik	A
4.	50 % - 59 %	60 % - 69 %	Sedang	B
5.	40 % - 49 %	50 % - 59 %	Rendah	C
6.	≤ 39 %	≤ 49 %	Sangat Rendah	D

H. PENILAIAN . . .



PRESIDEN
REPUBLIK INDONESIA

- 157 -

H. PENILAIAN KINERJA PENYEDIA JASA SESAAT JASA KONSULTANSI KONSTRUKSI BERSIFAT SPESIALIS.

1. Indikator Penilaian

Indikator yang digunakan untuk mengukur kinerja penyedia jasa sesaat jasa konsultansi konstruksi bersifat spesialis adalah sebagai berikut:

No.	Indikator	Satuan	Keterangan
1.	Kesesuaian Tenaga Ahli Jasa Konsultansi Konstruksi Bersifat Spesialis		
a.	Kesesuaian jumlah tenaga ahli (KTA)	-	$KTA = \frac{TAt}{TAb}$ <p>Keterangan: TAb = Jumlah tenaga ahli yang dibutuhkan sesuai kontrak TAt = Jumlah tenaga ahli yang tersedia di proyek</p>
b.	Kesesuaian disiplin ilmu tenaga ahli (KDI)	-	$KDI = \frac{DIt}{Dib}$ <p>Keterangan: Dib = Jumlah disiplin ilmu tenaga ahli yang dibutuhkan sesuai kontrak DIt = Jumlah disiplin ilmu tenaga ahli yang tersedia di proyek</p>
c.	Kesesuaian pengalaman kerja tenaga ahli (KPT)	-	$KPT = \frac{1}{N} \sum_{i=1}^N \left(\frac{Tti \times Pti}{Tbi \times Pbi} \right)$ <p>Keterangan N = Jumlah jenis tenaga ahli i = Jenis tenaga ahli</p> <p><u>Catatan :</u> Jumlah jenis dan Pengalaman kerja</p>

tenaga . . .



PRESIDEN
REPUBLIC INDONESIA

- 158 -

	tenaga ahli maksimal sesuai jumlah jenis dan pengalaman kerja tenaga ahli yang ada di dokumen kontrak.		<p>Tb = Jumlah tenaga ahli yang dibutuhkan sesuai kontrak</p> <p>Tt = Jumlah tenaga ahli yang tersedia di proyek.</p> <p>Pb = Pengalaman kerja yang dibutuhkan sesuai kontrak</p> <p>Pt = Pengalaman kerja yang tersedia di proyek.</p>
d.	Kesesuaian sertifikat kompetensi kerja tenaga ahli (KSK)	-	$KSK = \frac{SKt}{SKb}$ <p>Keterangan:</p> <p>SKb = Jumlah sertifikat kompetensi kerja tenaga ahli yang dibutuhkan sesuai kontrak.</p> <p>SKt = Jumlah sertifikat kompetensi kerja tenaga ahli yang tersedia di proyek.</p>
2.	Kesesuaian Kelengkapan Fasilitas Pendukung untuk Jasa Konsultansi Konstruksi Bersifat Spesialis		
	Kesesuaian kelengkapan fasilitas pendukung (FKP)	-	$FKP = \frac{FPT}{FPK}$ <p>Keterangan:</p> <p>FPK = Jumlah kebutuhan fasilitas pendukung sesuai dokumen kontrak</p> <p>FPT = Jumlah kebutuhan fasilitas pendukung yang tersedia di proyek</p>

3. Kesesuaian . . .



PRESIDEN
REPUBLIC INDONESIA

- 159 -

3.	Kesesuaian Progres Jasa Konsultansi Konstruksi Bersifat Spesialis		
	Kesesuaian progres jasa konsultansi konstruksi bersifat spesialis saat penilaian (KPP)	-	$KPP = \frac{PN}{PR}$ <p>Keterangan: PN = Progres nyata jasa konsultansi konstruksi bersifat spesialis saat penilaian PR = Progres rencana jasa konsultansi konstruksi bersifat spesialis saat penilaian</p>

2. Pembobotan Indikator

Bobot yang diberikan untuk masing-masing indikator di atas dalam menghitung nilai kinerja penyedia jasa saat jasa konsultansi konstruksi bersifat spesialis adalah sebagai berikut:

No.	Indikator	Bobot (%)
1.	Kesesuaian Tenaga Ahli Jasa Konsultansi Konstruksi Bersifat Spesialis	30
a.	Kesesuaian jumlah tenaga ahli	8
b.	Kesesuaian disiplin ilmu tenaga ahli	4
c.	Kesesuaian pengalaman kerja tenaga ahli	10
d.	Kesesuaian sertifikat kompetensi kerja tenaga ahli	8
2.	Kesesuaian Kelengkapan Fasilitas Pendukung untuk Jasa Konsultansi Konstruksi Bersifat Spesialis	22
	Kesesuaian kelengkapan fasilitas pendukung untuk jasa konsultansi konstruksi bersifat spesialis	22
3.	Kesesuaian Progres Jasa Konsultansi Konstruksi Bersifat Spesialis	48
	Kesesuaian progres jasa konsultansi konstruksi bersifat spesialis saat penilaian	48

3. Cara . . .



PRESIDEN
REPUBLIC INDONESIA

- 160 -

3. Cara Penilaian Kinerja Penyedia Jasa Sesaat Jasa Konsultansi Konstruksi Bersifat Spesialis.

No.	Indikator	Bobot (%)	Nilai	Nilai Kinerja
(1)	(2)	(3)	(4)	$(5) = \frac{(3) \times (4)}{(4)}$
1.	Kesesuaian Tenaga Ahli Jasa Konsultansi Konstruksi Bersifat Spesialis		...	
a.	Kesesuaian jumlah tenaga ahli	8
b.	Kesesuaian disiplin ilmu tenaga ahli	4
c.	Kesesuaian pengalaman kerja tenaga ahli	10
d.	Kesesuaian sertifikat kompetensi kerja tenaga ahli	8
2.	Kesesuaian Kelengkapan Fasilitas Pendukung untuk Jasa Konsultansi Konstruksi Bersifat Spesialis			
	Kesesuaian kelengkapan fasilitas pendukung	22
3.	Kesesuaian Progres Jasa Konsultansi Konstruksi Bersifat Spesialis			
	Kesesuaian progres jasa konsultansi konstruksi bersifat spesialis saat penilaian	48		
KINERJA PENYEDIA JASA SESAAT JASA KONSULTANSI KONSTRUKSI BERSIFAT SPESIALIS		100%		XX %

4. Kinerja . . .



PRESIDEN
REPUBLIK INDONESIA

- 161 -

4. Kinerja Penyedia Jasa Sesaat Jasa Konsultansi Konstruksi Bersifat Spesialis

Perhitungan Nilai Kinerja Penyedia Jasa Sesaat jasa konsultansi konstruksi bersifat spesialis untuk yang sedang melaksanakan lebih dari satu paket pekerjaan, dihitung dari rata-rata tertimbang dari nilai kinerja seluruh pekerjaan yang sedang dikerjakan terhadap nilai progres untuk pekerjaan yang sedang dilaksanakan, formula:

$$\text{Nilai Kinerja Sesaat} = \frac{\sum_{i=1}^n (\text{Kinerja Paket Pekerjaan}_i \times \text{nilai progres}_i)}{\sum \text{Nilai progres}}$$

5. Nilai Kinerja Penyedia Jasa Sesaat Jasa Konsultansi Konstruksi Bersifat Spesialis dikategorikan berdasarkan kondisi dan grade, sebagai berikut:

No	Nilai Kinerja	Kondisi	Grade
	Jasa Konsultansi Konstruksi Bersifat Spesialis		
1.	85 % - 100 %	Sangat Baik	AAA
2.	75 % - 84 %	Baik	AA
3.	65 % - 74 %	Cukup Baik	A
4.	55 % - 64 %	Sedang	B
5.	45 % - 54 %	Rendah	C
6.	≤ 44 %	Sangat Rendah	D

PRESIDEN REPUBLIK INDONESIA,

ttd.

JOKO WIDODO

Salinan sesuai dengan aslinya
KEMENTERIAN SEKRETARIAT NEGARA
REPUBLIK INDONESIA



Unit Kerja Perundang-undangan
dan Administrasi Hukum,

Silvanna Djaman

SK No 085100 A